MAXIMA

Os que não conhecem o amor á familia nunca poderão sentir o amor á patria.

Flores

12 PAGINAS — 40 Centavos

Diario Carioca

Fundador: J. E. DE MACEDO SOARES

TERÇA-FEIRA 28 DEZEMBRO 1943

ANO XVI | RIO DE JANEIRO | Diretor: HORACIO DE CARVALHO JUNIOR | PRAÇA TIRADENTES N.º 77 | N. 4.764

BIBLIOTHECA NACIONAL — RIO DE JANEIRO — CONT. LEGAL — SECÇÃO

Os Comentaristas Militares Alemães Prenunciam

ESTA SEMANA A INVASÃO Da Europa Pelos Aliados

ALVAREZ DEL VAYO ESCREVEU

Só Meia Duzia de Homens Sabe

(Correspondencia Especial do I. N. S.)

A invasão poderá começar em janeiro ou em março. Somente uma meia duzia de homens sabe a data. Todavia, desde a comunicação feita pelo presidente Franklin Roosevelt ao mundo da escolha do general Dwigth Eisenhower para generalissimo dos exércitos libertadores, todos os nervos, no mundo inteiro, se acham em tensão. E essa tensão não cessará enquanto o caso não se resolver, na expectativa geral; essa tensão no cessará até o dia em que os Aliados puserem o pé no territorio da França.

E' bastante lerem-se as impressões dos correspondentes jornalisticos sobre a maneira como em Londres, Montreal, Washington e outras capitais e cidades importantes aliadas foram celebradas, este ano, as Festas de Natal. Por todas as partes, uma segurança na vitoria, multo maior que no ano passado. Mas, tambem, por toda parte, os semblantes se mostraram endurecidos, atenuando a alegria da Data a sensação de que jornadas mais duras estão ainda por vir e que a invasão, em si mesma, é uma empresa capaz de pôr á prova o sistema nervoso mais bem controlado. Qualquer erro maior na seleção do momento ou do lugar da invasão poderia dar ao inimigo uma saida para uma situação insustentavel aos aliados. Um fracasso no intento inicial não significaria alteração no resultado final, mas poderia reanimar os alemães, de maneira a prolongar sua resistencia por tempo incalculavel.

Mesmo ainda no caso de tudo se desenvolver admiravelmente, a diversidade e quantidade dos elementos necessarios para se empreender a marcha são de tal proporção que põe "nos chinelos" — segundo a expressão popular — tudo quanto se tem feito até agora de prognosticos e palpites...

Naturalmente é inutil alinhar cifras, "a priori". Ninguem, fóra dos estados-maiores das Nações Unidas, sabe o volume que vai ter o exército que atravessará o Canal da Mancha. Todavia, tomando-se como ponto de comparação qualquer cifra dada pelos alemães como provavel, — por exemplo as 50 divisões de que falou o comentarista do radio nazista capitão Sertorius, — o desembarque dessa força compreenderia um total de 15.000 navios aliados.

Três mil navios foram utilizados na Sicilia para o desembarque dos exércitos de Patton e Montgomery, que não somavam 10 divisões. De modo que o total de 15.000 navios, embora seja uma cifra fantástica, não estará muito longe da realidade.

Uma armada aerea proporcionalmente não menor terá que proteger o desembarque. Na realidade, essa armada aerea já começou a fazer seu primeiro ataque relacionado com a invasão, quando quinta-feira ultima bombardeou a zona do Passo de Calais. E' certo que de agora até o dia da invasão, essa armada aerea continuará atacando forte a longa cadeia de instalações defensivas alemãs levantadas na costa francesa, nos ultimos dezoito meses. Até que a aviação aliada tenha conseguido destruir parte ao menos desse sistema de defesa, e esteja em condições de fornecer formidavel proteção aos navios de desembarque, não é de esperar que Eisenhower dê a ordem de partida.

Mas há mais. Uma vez realizado com pleno êxito o desembarque, e o grosso do exército invasor em terra, resta o problema do avanço com suficiente impeto para não dar tempo aos alemães de empreenderem uma ação qualquer dilatoria de grande escala, como aconteceu em Salerno.

Que o inimigo não esteja em condições de concentrar toda

(Conclue na Ultima pag.)

A Violenta Ofensiva Aerea e o Afundamento do 'Scharnhorst', Prenuncio e Preparação Para o Assalto

SENSACIONAL COMUNICADO DE DOWNING STREET 10 — ESPERA-SE UM DUPLO ATAQUE PELO OESTE E PELO NORTE — ROMMEL E VON RUNDSTEDT ORGANIZARAM UM CONSELHO DE GUERRA PARA A DEFESA DO CONTINENTE — OFICIALMENTE ANUNCIADA PELA D. N. B. — INSPEÇÃO DAS INSTALAÇÕES MILITARES E DOS RESPECTIVOS COMANDANTES — NOMEADO VICE-COMANDANTE DA INVASÃO O MARECHAL DO AR BRITANICO TEDDER — UNIDADE ABSOLUTA DE TODAS AS ARMAS PARA O ASSALTO Á "FORTALEZA EUROPÉIA"

De Estocolmo, a "A. P." informa: — Telegramas de Berlim dizem que os comentadores militares alemães, ainda a conjeturar, nervosamente, sobre a hora O de invasão da Europa, acreditam que o golpe seja vibrado ainda esta semana, antes do Ano Bom.

Esse "palpite" dos circulos militares nazistas se baseia no incessante castigo aéreo das fortificações alemãs ao longo da costa do Canal.

Os alemães se dizem bem preparados para as futuras refregas, mas a perda do couraçado "Scharnhorst" é considerada como um severo golpe contra o sistema de defesas dos alemães.

ROMMEL E VON RUNDSTEDT A' FRENTE DO CONSELHO DE GUERRA CONTRA A INVASÃO

(E de Estocolmo, a "Reuters" acrescenta: — A "D. N. B." anunciou, hoje, que os marechais Erich von Rommel e von Rundstedt acabam de ultimar a criação de um Conselho de Guerra para fazer face á abertura da segunda frente pelos aliados.

"SERÃO LANÇADAS BREVEMENTE"

(A proposito, a agencia oficial alemã diz textualmente: — "Após exaustivas conversações com Rundstedt, o marechal Rommel se inteirou dos preparativos que haviam sido levados a efeito, na área ocidental da Europa, afim de enfrentar as proximas operações de invasão, que serão brevemente lançadas pelos aliados.

INSPECIONOU AS INSTALAÇÕES MILITARES E CONFERENCIOU COM OS COMANDANTES

(O marechal Rommel teve ainda oportunidade de inspecionar detidamente as instalações militares que foram construidas com os mais completos requintes de tecnica moderna, bem como conferenciar com os respectivos comandantes".)

BERLIM NÃO COMENTA A NOMEAÇÃO DE EISENHOWER E MONTGOMERY

Não ha comentarios, em Berlim, sobre a nomeação de Eisenhower para comandante em chefe das forças de invasão da Europa e a nomeação de Montgomery para comandante das tropas britanicas de invasão, mas lembra-se que, durante a campanha siciliana, os alemães se referiram a Eisenhower e Montgomery como grandes chefes militares aliados.

Para os berlinenses, este foi o pior Natal da sua historia, pois muitos passaram o dia a remover os escombros produzidos com o severo ataque de sexta-feira.

O COMUNICADO DE DOWNING STREET 10

De Londres, em telegrama de terça-feira, a "A. P." informa: — Um comunicado oficial fornecido por "Downing Street n. 10", residencia oficial do Primeiro Ministro, anunciou que, em consequencia das recentes conversações entre os srs. Churchill e Roosevelt, a distribuição dos postos de comando para o assalto á Alemanha está já completa, prevendo-se a ofensiva por oeste ou pelo Norte.

Assim é que, segundo a comunicação oficial, o general Eisenhower terá como vice-comandante supremo das Forças de Invasão, o seu antigo comandante-chefe das Forças Aereas no Mediterraneo, o marechal do Ar, sir Arthur Tedder; o general Montgomery, atual comandante do VIII Exercito na Italia, chefiará as forças terrestres britanicas; o tenente-general Carl Spaatz, comandante das forças aereas do Noroeste da Africa, comandará as forças aereas estrategicas norte-americanas que martelarão a Alemanha pelo sul e por oeste; o general sir Bernard Paget, conhecido como "Tolly", veterano da malafortunada campanha inglesa contra a Noruega, em 1940, e que foi quem dirigiu o treinamento da maioria das tropas britanicas que tomarão parte na invasão, foi designado comandante-chefe no Oriente Médio, com seu Q. G. no Cairo; o general Sir Henry Maitland Wilson, ex-comandante britanico no Oriente Médio, no Cairo, terá a seu cargo, todo o teatro do Mediterraneo, tendo como seu auxiliar imediato e substituto eventual, o general sir Harold Alexander, que comandará os exercitos aliados na Italia.

O VICE-COMANDANTE DA INVASÃO, MARECHAL DO AR, TEDDER

De Londres, Stanley Burch, correspondente especial da "Reuters", escreve: — A segunda frente será precedida e apoiada pelo mais intenso e amplo emprego da arma aérea jamais conhecido na historia da guerra, o que foi confirmado pelo governo britanico esta noite, ao anunciar que o marechal-chefe do Ar, sir Arthur Tedder, comandante das forças aéreas do Mediterraneo, foi nomeado subchefe do comando das forças de invasão sob as ordens do general Eisenhower.

(Conclue na Ultima pag.)

BERLIM INFORMA:

Iniciada a Ofensiva Russa de Inverno de Todo o Front

CORTADA A ESTRADA DE FERRO VITEBSK - POLOTSKY

Recomeçou a Investida Sovietica No Saliente de Kiev — Recapturada Radomysl e Iminente a Quéda de Zithomir e Korosten

LONDRES, 27 — (De James King, da Associated Press) — O exercito russo, numa grande ofensiva que impeliu os germanicos para um raio de 5 milhas da fortaleza de Vitebsk, cortou a estrada de fuga alemã, a ferrovia que corre para Polotsky, enquanto mais para o sul o primeiro exercito ucraniano de Vatutin lançou homens e tanques no claro feito nas linhas germanicas, que capturaram mais de 100 localidades.

O boletim de guerra sovietico informou que 95 tanques nazistas foram postos fora de combate durante o dia 26 de dezembro.

Todas as outras noticias chegadas da frente dizem da feroz e sangrenta luta de tanques travada pelas forças de Vatutin na ofensiva de Natal. Os proprios alemães admitem e um comentarista nazista, capitão Ludwig Sertorius, disse que o general está atacado com forças "quasi duas vezes mais fortes" e que se dirige, num avanço através de pesado nevoeiro, para Zhitomir. Neste avanço o exercito capturou Andryuskevka, apenas a 20 milhas a sudoeste de Zhitomir e a 35 milhas a sudoeste de Radomysl, onde os russos conseguiram irromper por entre as linhas germanicas.

Os alemães, descrevendo a luta, disseram que os russos lançaram na ofensiva cerca de ½ milhão de homens e que a luta transcende a "qualquer combate já visto na frente oriental", varrendo não somente para a região Korosten-Zhitomir porem mais para o sudoeste, em direção da Berdichev, já estando, o marechal teuto Von Manstein lutando contra as pontas de lança russas dentro de um alcance de 18 milhas.

GENERALIZA-SE A PRESSÃO RUSSA

ESTOCOLMO, 27 — (Reuters) — A radio de Berlim anunciou esta noite: — "Nos setores de Zhitomir e Vitebsk, os russos continuaram ontem sua ofensiva de inverno com todas as forças de que dispõem. Concentraram tropas frescas de poderio consideravel, as quais atacam constantemente nossas posições. Batalhas defensivas travam-se com violencia ao longo de toda a frente, no setor de Radomysl, entre as duas ferrovias que, partindo de Kiev, vão para noroeste e sudoeste.

Ao norte de Vitebsk a pressão inimiga é em escala semelhante á dos dois setores mencionados. Mais para oeste, os russos envidam esforços gigantescos para cortar a estrada de Vitebsk a Sirotino".

FINDOU A CONTRA-OFENSIVA ALEMÃ EM KIEV

MOSCOU, 27 (Natalia René, do "INS") — O exército russo abriu caminho através das linhas alemãs no saliente de Kiev e inflingiu seria derrota aos nazistas no sul de Radomysl, apoderando-se dessa cidade e de diversos centros militares na area de Zhitomir.

A balança da guerra mudou de tal maneira e tão fundamentalmente nessa frente, que se considera como tendo chegado ao fim a contra-ofensiva alemã no saliente de Kiev.

Um analista militar, fazendo o retrospecto da situação,

(Conclue na 2ª pag.)

HENRY WALLACE DECLAROU:

Destruição do Poderio de Guerra Alemão Meses Depois da Invasão

Em coordenação Com a Ofensiva Russa — Os Objetivos de Guerra e de Paz — "A Força Militar Não Poderá Perpetuar Indefinidamente as Injustiças Economicas" — Seguro de Paz Permanente — Emprego Para Todo o Povo

WASHINGTON, 27 (Por Tom Reedy, da Associated Press) — Em entrevista radiofonica, o vice-presidente Henry Wallace, dos Estados Unidos, teve ocasião de dizer que é de prever-se a destruição do poderio de guerra da Alemanha "dentro de alguns meses" depois da travessia da Mancha para a invasão da Europa.

Em coordenação com a ofensiva russa

"Esse ataque — disse o sr. Wallace — uma vez coordenado com uma ofensiva em grande escala da parte dos russos, e da nossa propria ofensiva na Italia, colocará a Alemanha em breve numa posição insustentavel".

Para manter a paz futura

O vice-presidente da Republica prestou elogioso tributo ás Nações Unidas em geral, durante o ano de 1943, mas disse que no ano proximo serão exigidos maiores sacrificios, e que o povo norte-americano está preparado para fazer tudo o que for necessario para manter a paz futura, acrescentando com toda a enfase:

— "O povo americano aprendeu muito com sua experiencia dos ultimos vinte e cinco anos. Aprendeu como são rudes os caminhos. Desta vez, independentemente de considerações partidarias, eles apoiarão os estadistas que, neste país, são os responsaveis pelos resultados definitivos que se alcançaram com o lançamento dos alicerces de uma paz militar e economica de larga duração".

Paz economica e paz militar

Prosseguindo, disse o sr. Wallace que os aeroplanos e os explosivos modernos só permitem duas alternativas: ou uma paz duradoura ou uma destruição de amplitude incrivel, acrescentando que a paz economica está intimamente ligada á paz militar, dizendo textualmente:

— "A força militar não poderá perpetuar indefinidamente as injustiças economicas. Portanto, devemos não apenas derrotar completamente e desarmar o inimigo, mas tambem por intermedio de organismos das Nações Unidas, tornar possivel a todos os povos do mundo lutarem por si proprios, com os auxilios que forem necessarios e possiveis, contra a fome, a molestia e o desemprego".

Seguro de paz permanente

Ainda nesse rumo de idéias, disse o sr. Wallace que os Estados Unidos devem estar preparados para "suportar, juntamente com as demais Nações Unidas, a parte que lhe couber, indo até onde as outras nações forem tendo sempre em vista que a reabertura rapida dos mercados europeus, sobre a base da atividade sadia de todos os seres humanos, é muito mais de que um ato de caridade: — é um bom negocio em dolares e "cents" e, ainda mais importante do que isso, será o pri-

(Conclue na Ultima pag.)

"SÃO PAULO"

Companhia Nacional de Seguros de Vida

Sucursal no Rio de Janeiro: — AV. RIO BRANCO, 114-6.º

DIRETORES

Dr. José Maria Whitaker
Dr. Erasmo Teixeira de Assumpção
Dr. J. C. de Macedo Soares

Sorteio Militar

Chamamos a atenção dos leitores da lista de reservistas sorteados, da classe de 1922, a qual vai publicada na pagina 9.

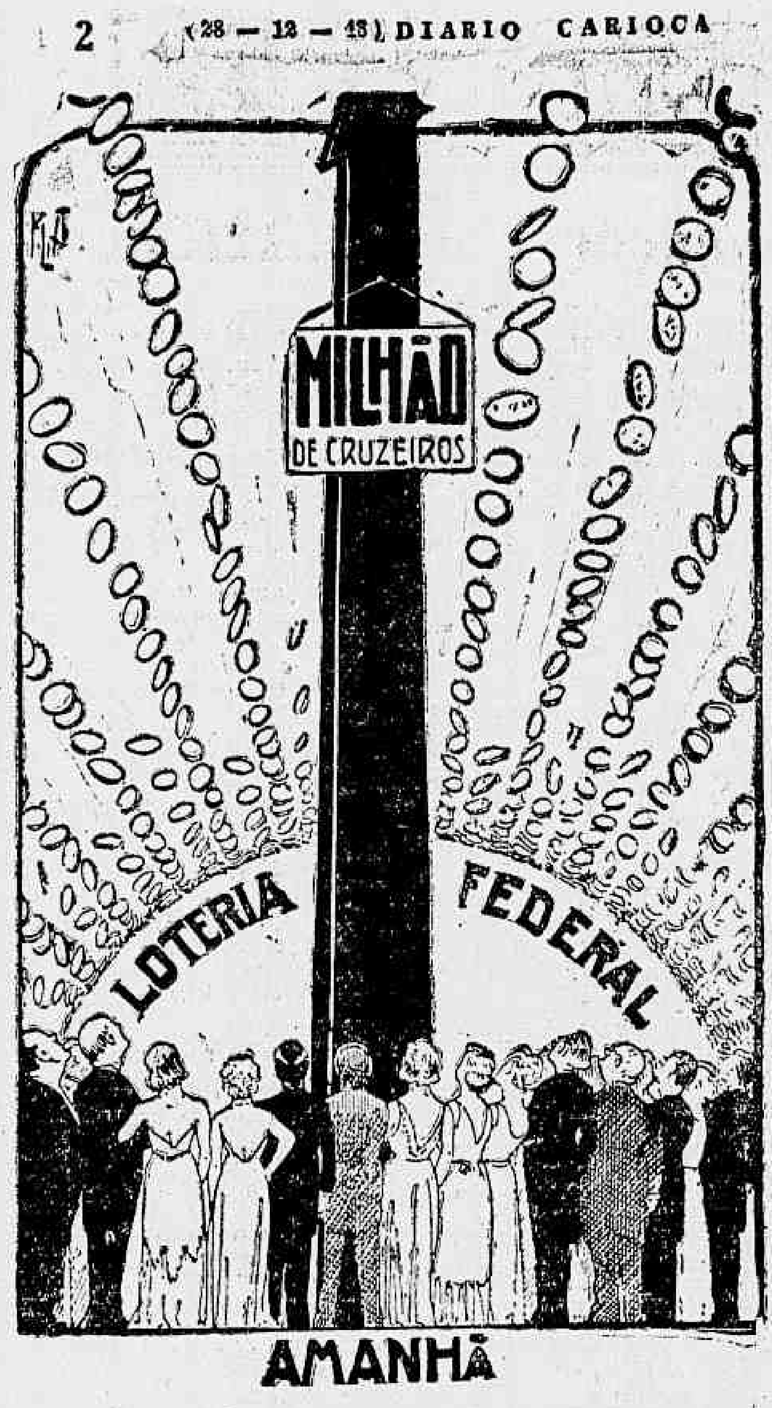

Iniciada a Ofensiva Russa de Inverno em Todo o Front

(Conclusão da 1ª pag.)

diz: "Acabou, com derrota estrondosa, a contra-ofensiva dos alemães. Eles se lançaram em uma aventura superior ás suas forças. Durante novembro e dezembro os alemães procuraram vingar-se de seus revéses mandando para o oeste de Kiev suas melhores divisões de tanques pesados, para atacárem os russos, e tambem muitas divisões de infantaria. Essas tropas foram tiradas da França, da Alemanha e da propria Italia. Dezenas de aviões nazistas operavam dia e noite sobre as cidades russas e sobre as aldeias da area, bombardeando e metralhando, num esforço para facilitar o caminho dos tanques e da infantaria. As batalhas dos dois ultimos meses na area de Kiev assumiram proporções de ferocidade igual ás dos começos do verão. Apesar dos alemães terem feito alguns avanços nas linhas secundarias, sua situação é francamente desesperadora."

A ocupação de Radomysl, Brusilov e outros pontos mostra que o exército russo continua integro, apesar de todos os golpes sofridos na desesperada contra-ofensiva alemã.

E' interessante notar que a chegada do inverno desempenha papel importante na nova ofensiva russa.

Na sua retirada os alemães deixaram sobre o terreno muitos tanques em boas condições, que não puderam acompanhar a retirada do grosso das tropas nazistas por lhes ter faltado combustivel.

CORTADA A FERROVIA VITEBSK-POLOTSK

MOSCOU, 27 (Reuters) — "A ferrovia Vitebsk-Polotsk, foi cortada pelas nossas tropas em seu avanço na direção dos paises balticos" — anunciou esta noite a radio local.

O COMUNICADO RUSSO

MOSCOU, 28 (terça-feira) — (Associated Press) — O Alto Comando russo distribuiu o seguinte comunicado da meia-noite:

"Durante o dia 27 de dezembro, na direção de Vitebsk, as nossas tropas continuaram os seus ataques de ofensiva, no curso dos quais capturaram mais de 30 localidades habitadas, inclusive Novosek, Dvorishche, Knodyuki, Remezki, Lushgniki. As nossas tropas cortaram a linha ferrea de Vitebsk a Polotsk.

"As tropas da 1.ª frente da Ucrania continuaram a desenvolver, com êxito, a sua ofensiva e capturaram mais de cem localidades habitadas, inclusive Andrushevka, Spiraltsy, e as grandes localidades de Barschev, Yermalov, Pichkily, Velinovka, Vorovka, Ivanovka, Lenino, Gorod, Rodovka, Sitklovitsevka, Livnitsy, Zorovka, Zarudnitsy, Vodoro, Lebidintsy, Brasky, Makerovka, Andryushki, Parivtsy, Khodovka, Pachuik'Novo Selovka, Yakhny e as estações ferroviarias de Yelotovichi, Pitos Prilesa, Prozhenka, Staritskoye, Rozoki e Andryushevka.

"Ao norte de Kirovograd, as nossas tropas repeliram os ataques desfechados pela infantaria e pelos tanques inimigos.

"Em outros setores da frente, houve atividade de reconhecimento e duelos de artilharia e morteiros.

"Durante o dia 26 de dezembro, as nossas tropas, em todas as frentes, destruiram ou puseram fora de combate 95 tanques alemães."

O SUPLEMENTO DO COMUNICADO RUSSO

LONDRES, 28 (A.P.) — O alto comando russo divulgou o seguinte suplemento do seu comunicado de hoje:

"Na direção de Vitebsk nossas tropas disputaram seu avanço e capturaram mais de 30 localidades. A noroeste de Vitebsk os germanicos lançaram mão de suas reservas e fizeram mais de 30 contra-ataques. Durante os combates que então foram travados algumas localidades mudaram de mão diversas vezes.

"Os russos, por meio de uma habilidosa manobra, venceram o inimigo e avançaram para a ferrovia Vitebsk-Polotsk-Zine. Durante as batalhas travadas aqui foram aniquilados cerca de 3.000 homens do exercito nazista, entre oficiais e soldados.

"A noroeste e sueste de Vitebsk nossas tropas esmagaram a resistencia do inimigo que se tinha fortificado nas linhas intermediarias de defesa e capturaram inumeras localidades populadas. Foram destruidos ou incendiados 19 tanques. Foram capturados 10 canhões, 14 morteiros, 40 metralhadoras e grande cópia de material belico.

"Tropas do 1º exercito ucraniano continuam a desenvolver com sucesso sua ofensiva.

"Avançando vigorosamente, tropas russas capturaram Andrushevka e Voheryshe, centros de distrito da região de Zhitomir, bem como mais uma centena de localidades populadas e diversas estações ferroviarias. Perseguindo o inimigo em retirada, liquidando seus centros de resistencia, nossas tropas capturaram grande quantidade de material de guerra e munição. Aos germanicos foi imposta uma pesada perda.

"Em outros setores três regimentos de forças motorizadas e algumas duzias de tanques alemães estão opondo uma resistencia tenaz contra nossas tropas.

PREFEITURA DO DISTRITO FEDERAL

SALDA A PREFEITURA OS SEUS COMPROMISSOS COM O BANCO DO BRASIL

Cumprindo determinação do prefeito, o secretario geral de Finanças autorizou o Banco do Brasil a transferir, dos fundos disponiveis da Prefeitura, naquele estabelecimento, a importancia de ...... Cr$ 17.300.000,00, para o pagamento dos compromissos a vencer em 32 do corrente, dos quais .... Cr$ 14.500.000,00 destinam-se á liquidação dos juros que serão contados naquela data na conta de financiamento do Plano de Urbanização da Cidade e .... Cr$ 2.800.000,00 para amortização da 12.ª prestação semestral do emprestimo contraido em 17 de março de 1938, naquele Banco.

CONVOCADOS OS PROFESSORES PARA COLABORAR NO RACIONAMENTO DO AÇUCAR

Tendo em vista o apelo que a Coordenação da Mobilização Economica dirigiu ao magisterio carioca, por intermedio do prefeito, para que os professores do curso primario colabore com aquele orgão na distribuição dos cartões de racionamento do açucar á população do Distrito Federal, o secretario geral de Educação transmitiu a todos os chefes de Distritos Educacionais da Prefeitura, no momento presentes nesta capital a solicitação do Coordenador, para que sejam convocados todos os professores. Será mais uma oportunidade para o magisterio municipal cooperar com o esforço de guerra, nesta emergencia.

OS ANTE-PROJETOS PARA A REFORMA DO ENSINO PRIMARIO E ARTESANAL

O secretario geral de Educação e Cultura, devidamente autorizado pelo prefeito, faz publicar no "Diario Oficial" Secção II, os ante-projetos dos decretos regulamentando o ensino artesanal e o ensino primario. As publicações desses ante-projetos destinam-se á apreciação e sugestões do magisterio interessado. As sugestões deverão ser apresentadas até o dia 15 de janeiro proximo. O ante-projeto da regulamentação do ensino primario focaliza o problema educacional em todos os aspectos nele aparecendo os titulos: "Da Escola Primaria", "Da Vida Escolar", "Da educação pré-vocacional", das "Instituições Escolares", e das "Disposições Finais". O ante-projeto de regulamentação do ensino artesanal contem mais de sessenta artigos, distribuidos em varios capitulos, em que são definidos os objetivos e as caracteristicas daquele ensino.

COBRADOR FISCAL EFETIVADO

Em ato de ontem, o prefeito Henrique Dodsworth, em apostila, resolveu prover, efetivamente, no cargo de cobrador fiscal, do Departamento do Imposto de Licença, da Secretaria Geral de Finanças, Luiz Augusto Bittencourt, nomeado em carater provisorio, por ato de 31 de maio de 1939.

MANDADO ABRIR INQUERITO CONTRA UM TRABALHADOR

Tendo em vista os termos do oficio do Departamento de Limpeza Publica, da Secretaria Geral de Viação e Obras, o prefeito resolveu, nos termos do artigo 232 do decreto-lei 3770, instaurar processo administrativo contra o trabalhador Sebastião Soares de Pinho, ficando o referido funcionario suspenso do exercicio de suas funções, e designar os senhores Cristiano Marques da Silva, oficial administrativo; Aristides Freire Alemão, oficial de fiscalização e Ernan de Souza Carvalho, oficial administrativo, para, sob a presidencia do primeiro constituirem respectiva comissão.

RESPONDERA' PELO EXPEDIENTE DA SECRETARIA DE EDUCAÇÃO

O prefeito Henrique Dodsworth, em ato de ontem designou o dr. Teobaldo de Miranda Santos, diretor do Departamento de Educação Primaria, para responder pelo expediente da Secretaria Geral de Educação e Cultura, enquanto durar o impedimento do respectivo titular, coronel Jonas Correia, que por escolha do presidente da Republica, representará o Brasil no 4.º Congresso Americano de Professores, que se reunirá em Santiago do Chile.

CONCURSO PARA DESENHISTA DA PREFEITURA

Na prova de português realizada no Concurso para Desenhista da Prefeitura foi o seguinte o resultado obtido segundo divulga o Departamento de Organização: — Amalia Cezimbra Lima — Delta Walsh Mary — Davi Soares — Fernando Moreira de Almeida — Valter Andrade Cunha — Aires Moreira Pontes — Evaldo Joaquim Pereira — Luiz Carlos Duque Estrada — Helio Macedo — Luiz Guimarães — Mauricio Antonio da Fonseca Lessa — Otavio Gusmão — Raimundo Geraldo Leitte Figueiredo — Ziraldo Alves Pereira — Homero Roberto Passos Werneck de Carvalho — Hilton da Rocha Vilarinho — Francisco Rodrigues Filho — José Augusto Soares Campos — Eliseu Teles Menezes de Araujo — Osvaldo Moreira — Paulo Pereira — Roberto da Silva Vilela Bastos — Otavio Gomes Medeiros Filho — Mario Orlick Bruner — Dimas Dacheux Sofiati — Silvio Cariani — Rodolfo Martins Paul.

INHABILITADOS — 4.

A prova de Matematica e Estatistica do mesmo concurso, será realizada depois de amanhã, dia 30, ás dezenove horas, no Instituto de Educação, á rua Mariz e Barros. Os candidatos deverão comparecer 15 minutos antes da hora marcada, levando, apenas, caneta-tinteiro com tinta azul-preta.

PAGAMENTOS NO SERVIÇO DE LIGAÇÃO

Serão efetuados no dia 30 do corrente, no Serviço de Ligação, na Prefeitura, os pagamentos de Cota de Subsistencia, Pensionista (atrasados) e dos processos de: Augusto Cabral, Joaquim Rangel, Clarice Pena da Rocha, Maria de Lourdes P. Carvalho, Miguel Antônio Tomaz, Dora Silveira Coutinho, Herminia de Souza, Francisco Marnicolo, José Antonio de Santana, Licurgo Correia Mendonça, Antonio Cabral, Juvenal dos Santos, Armando de Sá Couto, Dulce Neiva de Lima, João Jorge Bach, Lucio Muniz Barreto, Avelino José do Nascimento, Alfeu de Miranda Peixoto, Serafim da Silva, Natercia Arruda Maciel, Dolores Machado Eichorn, Manuel Tavares dos Santos, Esteves Schneider dos Santos, Sebastião Silva, Maria da Graça Faria, Priva Calhman, Isis Valentim de Azevedo, Perpetua da Cunha Cruz e Augusto da Cunha.

NA SECRETARIA DO PREFEITO

Despachos do prefeito Henrique Dodsworth:

Escola Barão do Rio Doce — A' Secretaria de Finanças

Maurilio Horta Gomes — Maria Emilia de Barros Guimarães — Marino Machado de Oliveira e Francisco Galarse — A' Secretaria de Viação.

Empresa de Diversões Vitoria Limitada e Manuel Pereira Pinto — Ao Departamento de Fiscalização.

José Belo da Costa — A' Secretaria de Educação.

Serviços Hollerith S. A. — Autorizo.

DIARIO CARIOCA — Oficie-se ao D. I. P. para o pagamento.

Antenor Ferreira de Carvalho — A' Secretaria de Saude para informar.

Oficio da Estrada de Ferro Noroeste do Brasil — A Secretaria de Administração.

Oficio da Coordenação da Mobilização Economica — Setor de Carnes — Ao D. F. S.

J. Moreira Dias — A' Secretaria de Finanças.

Oficio do Ministério da Educação e Saude — Ao Serviço de Teatros para remeter o programa da Temporada Oficial de 1944.

SECRETARIA GERAL DE ADMINISTRAÇÃO

Atos do secretario geral:

Foram transferidos da Secretaria de Finanças Alcindo Gonçalves, Jeronimo Ferraz Vilela Tavares e Renato de La Cerda para a Secretaria Geral de Viação.

Carlos Celso Sá Brito, Alberto de Souza Ribeiro e Pedro Serzedelo Correia para a Secretaria de Saude e Assistencia.

Otavio Maria de Albuquerque Azevedo para a Secretaria Geral para a Secretaria de Educação e Cultura.

DESPACHOS

Maria Iolanda de Araujo — Designo para encarregado do nucleo 4675.

José Ferreira da Silva e Augusto Barros de Figueiredo e Silva — Concedidas as licenças pelo prazo de 90 dias.

Armando Cadaval Filho — Concedida a licença enquanto durar a convocação.

DEPARTAMENTO DO PESSOAL

Para receber os documentos apresentados para o salario-familia e cujas devoluções foram solicitadas, devem comparecer a este Gabinete, os serventuarios de matriculas: — 6929 — 42284 — 32003 32026 — 33559 — 12737 — 31897 34356 — 43063 — 10924 — 9507 7240 — 11642 — 40102 — 20123 26937 — 27405 — 21327 — 11505 3704 — 4133 — 4225 — 14068 3777 — 2344 — 1725 — 19935 19735 — 4160 — 9651 — 13232 e 19906.

SERVIÇO DE CONTROLE FUNCIONAL

Para apresentação das Fifas do mês de dezembro para pagamento de janeiro de 1944, os chefes de Serviços devem ser apresentados ao 3 PS, de acordo com a seguinte tabela: — Lote 1 — 1º dia util, até ás 16 horas; Lote 2 — 2º dia util até ás 16 horas. Lotes 3 e 4 — 3º dia util até ás 26 horas; Lotes 5 e 6 — 4º dia util até ás 15 horas; Lotes 7 e 8 — 5º dia util até ás 16 horas.

SECRETARIA GERAL DE EDUCAÇÃO E CULTURA

Despachos do secretario geral:

Iracema de Freitas — Djalma de Brito — Iva Freitas Bastos — Maria José Pimenta — Maria Esperança de Lourdes — Manuel Pereira — Maria do Rosario Borgiani — Americo Ribeiro — Antonieta de Oliveira Roque — Argentina Dias Sampaio Guimarães — Demetrio Ribeiro Soares — Emilia Martins Alvarenga — Ermelinda Guimarães da Costa — Evaristo Figueiredo Lemos — Francisco Ribeiro da Silva Garrido e Rosa Chiari — Restituam-se.

DEPARTAMENTO DE EDUCAÇÃO PRIMARIA

Atos do diretor:

Foram designados — Arci de Figueiredo Nunes para o Colegio Bolivar; Cléia Almeida de Oliveira Santos para a Escola Bezerra de Menezes; Giselia Maia Pires de Carvalho para a Escola Joaquim Manuel de Macedo; Maria de Lourdes Barata para a Escola José da Silva Araujo.

DESPACHOS

Zenita Fleyschauer — Autorizo.

Alda Alvarenga — Luiz Gonzaga de Carvalho França — Compareçam para esclarecimentos.

DEPARTAMENTO DE EDUCAÇÃO NACIONALISTA

Ato do diretor:

Foi designado Eduardo Tourinho para responder pelo expediente do Serviço de Correspondencia (4 E. N.).

DEPARTAMENTO DE DIFUSÃO CULTURAL

Ato do diretor:

Foi designado Maria Guimarães de Oliveira para o Serviço de Bibliotecas.

SECRETARIA GERAL DE FINANÇAS

Despachos do dr. Mario Melo, secretario geral:

Norival Augusto de Lima — Deferido.

Caio de Brito Guerra e J. Ullman Junior — Autorizo, em termos.

Piedade Soares de Oliveira e Luiz Martins Fonseca — Restituam-se, em termos, as importancias de Cr$ 1.604,4 e 1.586,00, respectivamente.

PAGAMENTOS DE HOJE, NA CAIXA REGULADORA DE EMPRESTIMOS

Serão pagas as seguintes propostas:

— 63142 — 63421 — 63686 —
— 636887 — 63683 — 63689 —
— 63691 — 63692 — 63693 —
— 63694 — 63695 — 63696 —
— 63697 — 63698 — 63699 —
— 63700 — 63701 — 63702 —
— 63703 — 63705 — 63706 —
— 63707 — 63708 — 63709 —
— 63710 — 63711 — 63712 —
63713 — 63714 — 63715 —
— 63716 — 63717 — 63718 —
— 63719 — 63721 — 63722 —
— 63724 — 63725 — 63726 —
— 63728 — 63729 — 63730 —
— 63731 — 63732 — 63733 —
— 63734 — 63735 — 63736 —
— 63737 — 63738 — 63739 —
— 63740 — 63741 — 63742 —
— 63743 — 63744 — 63745 —
— 63746 — 63747 — 63748 —
— 63749 — 63750 — 63751 —
— 63752 — 63753 — 63755 —
— 63756 — 63757 — 63758 —
— 63759 — 63760 — 63761 —
— 63762 — 63764 — 63765 —
— 63766 — 63768 — 63770 —
— 63771 — 63772 — 63773 —
— 63774 — 63776 — 63777 —
— 66466 — 66539 — 66829 —

ATRASADAS

Propostas:

— 63117 — 63154 — 63518 —
— 63551 — 63554.

AVISO

INSTITUTO DE APOSENTADORIA E PENSÕES DA ESTIVA

PAGAMENTO DE UMA QUOTA MENSAL A TITULO DE ABONO ESPECIAL AOS APOSENTADOS E PENSIONISTAS

Aviso aos aposentados e pensionistas deste Instituto que o pagamento da quota mensal que lhes foi concedida este mês pelo senhor presidente do Conselho Nacional do Trabalho, a titulo de abono especial, será feito nos proximos dias 29, 30 e 31 do corrente, da maneira seguinte :

PENSIONISTAS : — Dia 29, das 8 ás 11 horas.

APOSENTADOS : — De n.º 1 á 500, no dia 30 e de 501 em diante, no dia 31, ambos das 8 as 11 horas.

Rio de Janeiro, 27 de dezembro de 1943.

DORILLO Q. DE VASCONCELLOS
Diretor do D. S. G.

Ontem, no Catete

DESPACHOU COM O PRESIDENTE DA REPUBLICA O MINISTRO DA EDUCAÇÃO — RECEBIDOS EM AUDIENCIA

O presidente da Republica recebeu, ontem, para despachos, no Palacio do Catete, o sr. Gustavo Capanema, ministro da Educação.

Em audiencia, o chefe do Governo recebeu a diretoria da Fabrica Nacional de Vagões, tendo á frente o sr. Oton Barcelos, seu presidente, o sr. Assis Figueiredo e a diretoria da Fundação Darcy Vargas, composta dos srs. Romero Estelita, major Carneiro de Mendonça e Levi Miranda.

Esteve no Palacio do Catete, o sr. Oscar Silveira Ledo, garimpeiro em Uberlandia, para fazer entrega ao presidente da Republica, de um diamante, de quase dois quilates, que encontrou no rio Tijuco, que banha aquela cidade mineira.

O sr. Geraldo Mascarenhas da Silva, do Gabinete Civil, recebeu, em nome do chefe do Governo, o precioso diamante, que tem gravado o "V" da Vitoria, conversando, a seguir, alguns momentos, com o sr. Oscar Ledo, que, ha varios anos, exerce a profissão de garimpeiro no Triangulo Mineiro.

Imprensa Brasileira

O ANIVERSARIO DE "VANGUARDA"

Os nossos colegas de "Vanguarda", acabam de comemorar mais um aniversario da fundação desse vespertino, que obedece, ha varios anos, á orientação de Ozéas Mota.

"Vanguarda" possue uma bela tradição na historia do jornalismo brasileiro, pela bravura com que soube sustentar varias lutas politicas e o destemor com que o seu diretor se colocou, no meio dessas batalhas.

Espirito empreendedor, Ozéas Mota deu ao seu vespertino uma posição de destaque, cercando-se de elementos valiosos que o ajudam no trabalho arduo de preparar um jornal que a opinião publica já consagrou no seu conceito. Realmente, "Vanguarda" tem mantido a mesma linha de conduta de sempre, sob a direção de Ozéas Mota, a quem o DIARIO CARIOCA envia suas saudações, extensivas a todos os que trabalham ao seu lado.

Dr. Newton Motta
Medico
GINECOLOGIA — OPERAÇÕES — PARTOS
Consultorio: — AV. RIO BRANCO, 108 s/502
Tel. : 42-2171
(Ed. Martinelli)
2as., 4as., 6as. — 9 ás 12

CONVITE

A CASA MATTOS

Amiga n.º 1 dos Estudantes do Brasil

Com muita satisfação convida os seus distintos freguezes e amigos — Magisterio, Estudantes e ao Publico em Geral — para a inauguração de seu novo estabelecimento comercial

CASA MATTOS

FILIAL SANT'ANA

á rua Visconde de Pirajá n. 84-A (Praça General Osorio) Ipanema, hoje — ás 16 horas.

Agradecendo o honroso comparecimento, aproveita o ensejo para apresentar-lhes os seus melhores votos de BOAS FESTAS e de prospero ANO NOVO.

FERREIRA DE MATTOS & CIA. LTDA.

Candidatos á Escola Preparatoria de Porto Alegre Chamados á Inspeção de Saude

Deverão comparecer á Policlinica Militar, hoje, ás 9 horas, afim de serem inspecionados de saude, os seguintes candidatos á Escola Preparatoria de Porto Alegre: Alberto Jorge Franco Bandeira, Aloisio da Silva Ferrão, Amarilio de Almeida, Antonio Pereira de Souza, Antonio Prado Neto, Ari Augusto, Armindo Carvalho, Adriano Aulio Pinheiro, Ataliba Macieira Belizi, Carlos Martins Rodrigues, Celso Almeida de Magalhães, Celso de Moura Batista, Claudio Fernando de Novais, Castor Gonçalves de Andrade, Carcir Rodrigues, Delcio Gonçalves de Freitas, Edel Paulo de Moura Alencastro, Elmir Vanderlei Borges Pereira, Elbert Denis Pereira, Fernando Maria Tinoco, Fernando Rodrigues dos Santos, Fernando Marinho de Brito, Fernando Azevedo, Francisco de Assis de Souza Pereira, Geraldo de Heraclito Lima, Edir José Pinto Porto e Hardy Lopes Ginski.

LIVRARIA ALVES
Livros colegiais e Academicos

Nomeado o Governador do Territorio Federal do Amapá

Por decreto do presidente Getulio Vargas foi nomeado Governador do Territorio Federal do Amapá, o capitão Janary Gentil Nunes.

Esse oficial, que tomará, ainda esta semana, posse do cargo, já esteve duas vezes no Amapá.

Em 1936, ali realizou um inquerito sobre a situação de suas fronteiras; e de outubro de 1940 a março de 1941, serviu como comandante do Pelotão Independente do Oiapoque.

ABRA SUA CONTA

DEPOSITOS POPULARES : 8 %

HORA DO BRASIL

Suplemento musical para hoje :

Programa de canções tipicas brasileiras com o concurso do "Trio de Ouro" e do regional de Benedito Lacerda.

ULCERAÇÕES
QUEIMADURAS
GRANADERMA
POMADA VITAMINADA
COM SULFANILAMIDA

Diario Carioca

EXPEDIENTE :

Diretoria:

Horacio de Carvalho Junior
Diretor-Presidente

Danton Jobim
Diretor-Secretario

Henrique de Moura Libanio
Diretor-Gerente

Telefones:

Direção: 23-3023 — Chefe da Redação e Secretaria: 42-5571 — Redação: 22-1559 — Administração e Gerencia: 22-3035 — Publicidade: 22-3018 — Oficinas: 22-0824 — Gravuras: 22-1785.

ASSINATURAS:

Para o Brasil:

Ano	Cr$	90,00
Semestre	Cr$	50,00

Para o Exterior:

Ano	Cr$	200,00
Semestre	Cr$	130,00

VENDAS AVULSAS
EM TODO O BRASIL
CR$ 0,40

São cobradores autorizados os srs. J. T. de Carvalho e Antonio Ferreira da Rocha.

Percorre o interior do país a serviço desta folha o Sr. Romualdo Perrota, nosso inspetor

REPRESENTANTES:

Minas Gerais—Belo Horizonte: Osvaldo N. Massote

Sucursal em São Paulo: Mario Cordeiro — Rua Xavier de Toledo, 84 - 1º andar, sala 3 — Telefone: 4-6836

Pernambuco — Recife: Rui Duarte

Alagoas — Maceió: Paulo Travassos Sarinho

Baia — Salvador: Virgilio D Borba Junior

Publicidade : 22 - 3018

PRAÇA TIRADENTES, 77

O Sexagenario Desapareceu de Casa

Esteve, ontem, em nossa redação, o sr. Anisio José dos Santos, que veio fazer um apelo aos leitores do DIARIO CARIOCA, no sentido de descobrirem o paradeiro do seu genitor Euzebio José dos Santos, de 66 anos, residente á estrada do Binguá n. 849, no Alto da Boa Vista — Cachoeira da Tijuca. O desaparecido, que é operario da Companhia Industria Papel e Cartonagem, saiu da casa acima referida sabado, ultimo, dia 25, ás 10 horas, sem dar satisfações para onde ia.

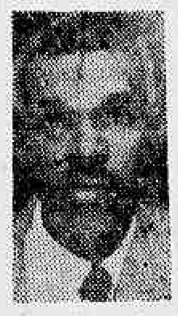

Quem souber qualquer noticia sua poderá informar para os telefones, 38-0283 ou 38-4955.

Cumprimentos Aos Jornalistas

Os representantes dos jornais junto ao Ministerio da Guerra receberam do sr. general Pedro Cavalcanti um expressivo cartão de cumprimentos de boas-festas e votos de feliz ano novo.

Tambem do tenente-coronel Floriano Peixoto Keler, chefe do Estado Maior da Inspetoria de Cavalaria, receberam cumprimentos pessoais.

As Eleições No Sindicato dos Jornalistas Profissionais do Rio de Janeiro

As eleições para renovação da diretoria do Sindicato dos Jornalistas Profissionais do Rio de Janeiro, ontem realizadas, despertaram um interesse inedito entre os socios daquela associação de classe.

As duas chapas, encabeçadas pelos nossos ilustres confrades, srs. Osorio Borba e André Carrazzoni, formaram duas correntes de forças eleitorais, sendo, por isso mesmo, consideravel o interesse tomado pelo pleito.

Foi o seguinte o resultado do pleito.

Votantes 431

Venceu a chapa encabeçada pelo sr. André Carrazzoni, por 256 votos contra 167.

Houve 7 votos nulos e um em branco.

CIA. DE CIGARROS SOUZA CRUZ

Completo Controle Sobre a Produção e a Distribuição de Tecidos Populares

Uma Resolução da Comissão Fiscalizadora e Executiva do Convenio Textil

O coordenador da Mobilização Economica, por intermedio da Comissão Fiscalizadora e Executiva do Convenio Textil, baixou a seguinte resolução:

"I — Todos os exportadores de tecidos de algodão ficam obrigados a comunicar á Comissão Fiscalizadora e Executiva do Convenio Textil, rua Araujo Porto Alegre n. 71 — 3º andar — sala 3, Rio, até o dia dez de cada mês, o movimento realizado no mês anterior, enviando as seguintes relações: a) — das cotas de tecidos populares correspondentes a tecidos de algodão efetivamente exportados, mencionando, especificadamente, quantidade, qualidade e precedencia de cada tipo; b) das vendas das cotas de tecidos populares correspondentes a tecidos efetivamente exportados, mencionando o nome, endereço, quantidade e qualidade de cada tipo popular referente a cada comprador; c) das quantidades e qualidades de cada tipo de tecido popular em estoques no ultimo dia util de cada mês; II — Os exportadores que tenham dificuldade na colocação de tipos populares de tecidos de algodão, correspondentes ás exportações realizadas, deverão comunicar essa ocorrencia á Comissão Fiscalizadora e Executiva do Convenio Textil, afim de ser dado a esses tecidos o destino conveniente, de forma a ficarem abastecidas as zonas e localidades onde mais se faça sentir o interesse pelo consumo do tecido popular. III — Aplicam-se aos artefatos de tecidos, para os quais, tenham sido adotados tipos populares, as disposições constantes da presente resolução.

Um Apelo ao Magisterio Carioca

PARA COLABORAR NA DISTRIBUIÇÃO DOS NOVOS CARTÕES DE RACIONAMENTO DE AÇUCAR

Para que o trabalho de distribuição de novos cartões de racionamento de açucar, pela Coordenação da Mobilização Economica, seja realizado com presteza e eficiencia, como no ano que se está findando, foi solicitada ao Departamento de Educação e Cultura da Prefeitura, a colaboração dos professores publicos primarios que, atualmente se encontram em férias.

Nesse sentido, o prefeito Henrique Dodsworth e o ministro João Alberto, fizeram um veemente apelo ao patriotismo do devotado magisterio carioca, que se encontra no Rio, para que auxilie o aludido trabalho, cooperando, assim, mais uma vez, no esforço de guerra em que se encontra empenhado o Brasil.

DR. WALDEMAR BIANCHI
Ginecologia e Obstetricia
Cons.: Araujo Porto Alegre 70-1º — Salas 112 e 117
Tel 22-6689 — Segundas, quartas e sextas das 12 ás 15 horas.

A DISTRIBUIÇÃO DE DONATIVOS AOS POBRES NA CABANA DO PAI TOME' SENHOR DO BONFIM — O Natal dos Pobres no Centro Espirita Cabana de Pai Tomé Senhor do Bonfim, sito á avenida 24 de Maio n. 993, no Engenho Novo, revestiu-se de um singular brilhantismo. Inumeras foram as pessoas necessitadas, entre as quais se encontravam muitas crianças, contempladas com os donativos distribuidos pela benemérita instituição, com o fim de proporcionar aos desamparados da sorte um dia feliz durante os festejos da maior data da familia cristã: o Dia de Natal. O cliché acima representa um aspecto da distribuição de donativos ás pessoas que ali comparecerem no dia 25 de dezembro.

EMPRESA
CONSTRUTORA UNIVERSAL
Resultado do Sorteio realizado em 27 de de Dezembro de 1943

1.º Numero Sorteado	2.º Numero Sorteado
7283	6154
PLANOS "B" "C" e "D"	PLANO UNIVERSAL "H"
47283	154283
57283	254283
67283	354283
77283	454283
87283	554283

O proximo sorteio realizar-se-á em 25 de Janeiro de 1944

Matriz: RUA LIBERO BADARÓ, 103-7 — Caixa Postal 2999 — São Paulo
Sucursal: AV. RIO BRANCO, 108-8.º and. s. 808 — Tel. 42-3379 — Rio de Janeiro

Peçam prospectos do seu formidavel plano "H"

Tomou Posse o Novo Chefe do Estado Maior do Exercito

AS SOLENIDADES TIVERAM LUGAR, ONTEM, Á TARDE, NO MINISTERIO DA GUERRA

Os Discursos dos Generais Gois Monteiro e Mauricio Cardoso

No Palacio do Catete teve lugar ontem, ás 15 horas, a solenidade de posse do general Mauricio José Cardoso na Chefia do E. M. E., cargo que vinha sendo exercido, ha longos anos, pelo general Góis Monteiro.

O ato contou com a presença de elevado numero de pessoas, dentre as quais se destacavam o ministro Gaspar Dutra e o chefe de seu gabinete, cel. Bina Machado; o comte. Barreiros de Carvalho, representante do ministro da Marinha; major-brigadeiro A. Trompowsky de Almeida, chefe do Estado Maior da Aeronautica; todos os generais ora no Rio; cel. João Carlos Barreto, presidente do Conselho Nacional de Petroleo; uma comissão representativa da Corporação de Voluntarios da Defesa Passiva, o dr. Gustavo Armbrust, presidente da Cruzada Nacional de Educação; e brigadeiro Newton Braga, alem de delegações de todos os corpos e estabelecimentos do Exercito, do Rio e de Niterói.

Dando inicio á cerimonia, proferiu importante discurso, transmitindo o cargo, o general Góis Monteiro, após o que, assumindo aquelas funções, tambem falou o general Mauricio Cardoso, que igualmente pronunciou aplaudida oração.

Dando por finda a solenidade, o novo chefe do E. M. E. recebeu os cumprimentos das pessoas presentes. Em seguida, o general Góis percorreu em companhia do novo chefe todas as dependencias do orgão técnico do Exercito.

Logo apos a sua posse na Chefia do E. M. E., recebeu o general Mauricio Cardoso uma mensagem de São Paulo, artisticamente escrita em pergaminho:

O general Góis Monteiro assim terminou o seu discurso: "Ao meu distinto substituto general Mauricio Cardoso, aos inspetores gerais e comandantes de R. M. asseguro todo o meu devotamento, com a confiança de que saberão impulsionar, com a capacidade e talento de que já têm dado provas, os dificeis encargos de que se acham incumbidos, inspirando o animo dos nossos guerreiros com a Fé... "que o peito acende e a côr ao gesto muda".

O periodo final da oração do general Mauricio Cardoso foi o seguinte:

"De qualquer forma, porém, posso afiançar-vos, desde já, que trago comigo o firme proposito de me empenhar a fundo na colaboração que devo prestar ao sr. ministro da Guerra, no sentido de levarmos a efeito os compromissos assumidos com os nossos Aliados.

Para tanto, e para quaisquer outros empreendimentos meus, conto com a eficiente e indispensavel ajuda — franca, leal e amiga — dos camaradas do Exercito, Marinha e Aeronautica, bem como das autoridades civis.

E, para concluir, eu peço áqueles com os quais passarei, doravante, a conviver nesta casa, que — para honra do Exercito — seja sempre o nosso lema: "Trabalhar para o Brasil".

O ministro da Guerra, em aviso que acaba de baixar, elogiou os generais Góis Monteiro e Mauricio José Cardoso, o primeiro, pela leal, incansavel e eficiente colaboração de todas as horas, com que tanto auxiliou o Exercito e o governo e o segundo, pela sua passagem tão nobre pela 1ª Região, onde deixou marcada de maneira positiva sua ação disciplinadora, dando sobejas provas de um administrador ativo e equilibrado, cheio de qualidades e virtudes.

Os generais Góis Monteiro e Mauricio Cardoso cumprimentando-se após a transmissão da chefia do E. M. E.

O Apreço do Sr. Getulio Vargas Pela Lavoura de São Paulo

A lavoura paulista mereceu do presidente Vargas referencias das mais satisfatorias ao pronunciar um discurso de agradecimento, no dia 22 ultimo, na Feira Nacional de Industrias, em resposta á saudação do representante dos fazendeiros, durante a homenagem que estes lhe prestaram. O presidente da Republica sempre reconheceu, atraves de atos numerosos e positivos, a importancia da agricultura de São Paulo no conjunto da economia do pais. Melhor do que nós sabem-no os lavradores do Estado.

Em nenhuma ocasião deixou o chefe da Nação de apoiar as pretensões daqueles que concorrem para a grandeza do Brasil com tão elevada percentagem de trabalho util. Desde a crise do café de 1929 até a geada de setembro deste ano, a administração federal tem procurado proporcionar aos homens do campo todas as facilidades ao seu alcance, sobretudo no que diz respeito ao financiamento das culturas. Dessarte as palavras que, agora, o sr. Getulio Vargas lhes dirigiu constituem um incentivo afim de que prosigam no esforço de dotar o Brasil de uma rica e progressiva agricultura.

O sr. presidente já retornou ao Rio. A sua visita, entretanto, serviu para testemunhar a amizade que dedica a São Paulo, cujos problemas tão bem conhece pelo trato que deles possue. As duas principais orações que proferiu na capital bandeirante, foram dirigidas precisamente ás duas maiores forças economicas de São Paulo: a industria e a lavoura. E as suas palavras tiveram extraordinaria repercussão, pois abordou temas sem dúvida fundamentais para o momento presente e tambem para o futuro.

E' o que lhe tem valido o apoio desinteressado das massas populares e dos homens de responsabilidade, que não ignoram o quanto as diretrizes até aqui adotadas pelo sr. Getulio Vargas têm sido corretas e trazido innumeraveis beneficios ao povo.

No discurso que de improviso dirigiu aos lavradores, embora rapido, vamos encontrar as mesmas caracteristicas dos anteriores, isto é, concisão e sinceridade, daí a simpatia com que igualmente foi acolhido e a impressão que causou.

Reconhece o presidente Vargas a preponderante função economica e social do fazendeiro. Reconhece ainda a tenacidade dos que formam a nossa lavoura, a capacidade com que se lançam aos empreendimentos de toda sorte, e o preparo tecnico que imprimem ao trabalho.

Para eles não existem obstaculos nem entraves. Além disso, o que é de fato notavel — e o chefe do Estado Nacional não se esqueceu de frisar — são os entrechoques da concorrencia que os lançam em busca de novas fontes de riqueza.

O cultivo dos laranjais — lembra o ilustre estadista — que surgiu quando as perspectivas do café, após 1929, pareciam das mais negras; o desenvolvimento da cana de açucar e correlatamente das distilarias e, finalmente, um dos milagres da tecnica do lavrador de São Paulo, o algodão.

A tal proposito o sr. Getulio Vargas fez a seguinte referencia: "Havia uma cultura tradicional do Norte — o algodão. Um dia o vosso Estado resolveu cultivá-lo e o plantou de tal maneira que suplantou as lavouras existentes. Com tecnica especializada e selecionando sementes, obteve o que nos faltava — um tipo proprio que oferece ao consumidor o rendimento exato para a transformação industrial".

"Contudo — adverte o preclaro homem publico — a lavoura paulista impõe-se, nesta hora, ainda outros deveres, e ela adquire perante o país novas obrigações". E' preciso que os lavradores multipliquem a produção — recomenda. "Todo aquele que, dispondo de um trato de terra e podendo cultivá-lo, não o aproveita, não se orienta para o esforço de guerra, não cumpre o dever de brasileiro e, mais do que isso, contribue para o encarecimento da vida, porque, se não planta e não produz, é obrigado a adquirir dos outros e se torna um concorrente no consumo".

Felizmente, está á testa da direção do Estado de São Paulo um administrador experimentado e capaz. Cuja vida tem sido dedicada ao bem coletivo com exemplar honestidade. Penetrantemente tem ele feito tudo quanto é possivel afim de manter a colaboração paulista no esforço de guerra do Brasil á altura das suas nobres tradições de dignidade, desinteresse e civismo.

O sr. Getulio Vargas, quando para aqui enviou o sr. Fernando Costa sabia com quem contava e, publicamente, o disse, afirmando: "Trouxe-vos para a administração do Estado um homem que saiu da vossa classe — o ruralista e agronomo, que tem a vossa simpatia e a minha confiança. Trabalhador da terra, como vós, e criador de entusiasmos pelo esforço continuo, será para nós um precioso auxiliar."

Os conceitos do presidente da Republica referendam assim a opinião unanime do povo de São Paulo que de ha muito sabe que conta no sr. Fernando Costa um dos valores mais expressivos entre os seus coestaduanos e a quem deve serviços da mais alta valia, sobretudo no setor da agricultura e que, convém assinalar, não são de hoje.

Explica-se, assim, perfeitamente, o êxito do esforço de guerra da lavoura e da industria local, que encontram nos srs. Getulio Vargas e Fernando Costa inteira correspondencia para a satisfação de suas aspirações de continuo aperfeiçoamento dos metodos de cultivo da terra e de fabricação dos produtos manufaturados.

Resultou, portanto, inteiramente satisfatoria a estada do sr. presidente da Republica em São Paulo, embora curta, pela premencia dos afazeres que o exigem na Capital Federal. Reforçou s. excia., dessa forma, os já fortes laços que o unem ao nosso povo que tanto o considera e pelo qual tem feito muito, como os proprios interessados não deixaram de ressaltar durante as manifestações que se efetuaram na terra de Piratininga no curto espaço de três dias.

Levará a bom termo todas as suas transações
BANCO PAN-AMERICANO S. A.
84 RUA BUENOS AYRES 84 — Fone 23-5000.

Promoções no Exercito

Decretos Assinados Na Pasta da Guerra

O presidente da Republica assinou os seguintes decretos de promoção na pasta da Guerra:

NA ARMA DE INFANTARIA — Por merecimento: — A tenente-coronel o major Manuel Joaquim Guedes e o major Niso de Viana Montesuma; a major o capitão Alcir de Avila Melo.

Por antiguidade: A tenente-coronel o major Frederico Buys Mendes Ribeiro; a major os capitães Antonio Carlos Zamith, Paulo de Almeida Magalhães e Carlos Cordeiro de Almeida; a capitão os primeiros tenentes Luiz Dantas de Mendonça, Odilon Vitor Donardin e Hernandes Maia Filho; a primeiro tenente os segundos Aroldo Martins Meireles, Nei Feliz Sampaio e Renato de Morais Teixeira; a capitão os primeiros tenentes Chersoneso Galvão, Hugo de Andrade Abreu e Danilo Augusto Ferreira Montenegro; a primeiros tenentes os segundos Luciano Tebano Barreto Lima, Valdir Duarte Gomes, Ciro Caetano da Silva Portocarrero, Hermano Povoa de Matos, Kleber Rodrigues de Andrade, Lauro Rocca Dieguez, João Narciso Pinheiro Ferreira, Carlos Alberto da Costa Ferreira Belchior, Murilo Gomes Ferreira, Eurico Americo da Silva Bastos, Euripedes Ferreira dos Santos Junior, Alfredo Alzuguir, Renato Pitanga Maia, Petronio Maia Vieira do Nascimento, Cordeiro de Deus França, Artur Anibal do Rego Lins Filho, Alberto Carneiro da Cunha Nobrega, Henrique Doria de Oliveira, José Alipio de Carvalho, Paulo de Andrade Carqueja, Moisés Chahon, Mauro Borges Teixeira, Danton Pescadinha, Humberto Cavalcante Porto Geraldo Sebastião Ferreira Bezerra, Jaime Ramos, Helio Vilanova Torres, Sydney Vieira Braga, Gilberto Costa Fereira e Beatty Teixeira Sala.

NA ARMA DE ARTILHARIA — Por antiguidade: — A capitão os primeiros tenentes Durvalino Junqueira Pimentel, Paulo da Costa Tavares, Acir Pitanga Seixas, Luiz Jaime Lima, e Alipio Locksley Gama da Silva; a primeiro tenente os segundos Valter Junqueira, Colbert Gouveia Esplidola, Murilo de Macedo Lolola, Abelardo Gonçalves Cardoso, João Batista Baeta de Faria, Luiz Felipe Augusto Borges, Ulisses de Albuquerque Rebuá, Paulo Inacio Domingues, Silvio Ancora da Luz, Mauricio de Freitas Morais Raimundo Nonato dos Santos e Noredim Braga de Andrade.

NA ARMA DE CAVALARIA

— Por merecimento: a tenente coronel o major Sebastião Dellsio Mena Barreto; a major o capitão Tharsis Cabral de Melo.

Por antiguidade — a primeiro tenente o segundo Ismar Lauriodó de Santana, José Magalhães da Silveira e Santiago Firpo.

NA ARMA DE ENGENHARIA — Por merecimento: a tenente coronel o major Carlos dos Santos Gomes e Lauro Augusto de Medeiros.

Por antiguidade: a 1º tenente os segundos Francisco Gilson Filho, Augusto de Lima Galvão, Gilson Guimarães de Almeida Gomes, Jadir Garcia de Freitas, Fernando Luiz Soares Futuro, Edgard Barreto Bernardes, Marcelo Mena Barreto de Barros Falcão, Paulo Bueno Alvares de Azeredo Macedo, Antonio Luiz de Morais Filho, Aroldo Pereira Soares, Bayard Ribeiro Freire, Francisco de Assis Pires Falcão, Abilio Carlos Carneiro de Souza, Paulo Maranhão Aires, Edinasio Fragoso de Albuquerque e Sergio Augusto Ribeiro Freire.

NO CORPO DE SAUDE DO EXERCITO — Por merecimento: a major farmaceutico o capitão Saturnino de Oliveira Filho; por antiguidade: a major farmaceutico o capitão Luciano Claudio de Queiroz Albuquerque, Humberto Consentino; a capitão farmaceutico os primeiros tenentes Arnaldo de Almeida Pontes, Julio Ximenes, Joaquim Liberato Barroso Filho, Orlando Schubert Halfeld; a primeiro tenente farmaceutico os segundos Valter de Medeiros Rocha, Antonio Luiz Peixoto Guimarães e Paulo da Mota Lima.

Concedendo transferencia para a Reserva do Exercito ao major farmaceutico Luciano Claudio de Queiroz Albuquerque.

NO SERVIÇO DE INTENDENCIA DO EXERCITO, por antiguidade, a primeiro tenente o segundo Rubens de Souza.

NO CORPO DE INTENDENTES, por antiguidade, a major o capitão Odorico Orestes Torres.

Promovendo, na reserva de 1ª classe, a tenente coronel o major Julio de Castilhos Cachapuz de Medeiros.

Inaugura-se Hoje a Exposição de Trabalhos

NA ESCOLA TECNICA VISCONDE DE MAUA'

Com a presença de altas autoridades municipais inaugura-se, hoje, ás 10 horas, a exposição de trabalhos realizados pelos alunos da Escola Técnica Visconde de Mauá.

A's 13 horas, a exposição será franqueada ao publico, ficando aberta, diariamente, até 2 de janeiro, de 12 ás 17 horas.

No domingo, tambem poderá ser visitada, dentro do mesmo horario.

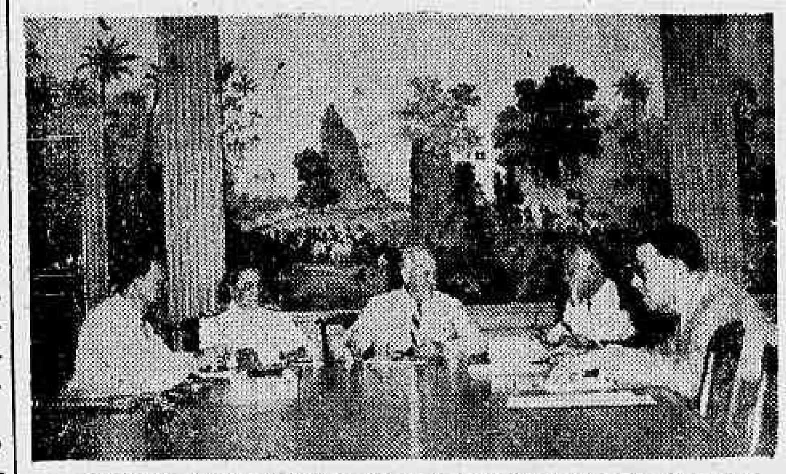

REUNIU-SE O CONSELHO DA "ORDEM NACIONAL DO CRUZEIRO DO SUL" — Reuniu-se, ontem, no Palacio Itamarati, o Conselho da "Ordem Nacional do Cruzeiro do Sul", sob a presidencia do ministro Osvaldo Aranha, chanceler da Ordem, e com a presença dos seus membros almirante Aristides Guilhem, ministro da Marinha; general Gaspar Dutra, ministro da Guerra; embaixador Leão Veloso, secretario geral do Ministerio das Relações Exteriores; e ministro José Roberto de Macedo Soares, chefe da Divisão de Cerimonial do Itamarati. Aberta a reunião, o chanceler Osvaldo Aranha deu posse ao novo membro, sr. Joaquim Pedro de Salgado Filho, ministro da Aeronáutica, tendo sido assinado pelos presentes o respectivo termo de posse. O ministro Osvaldo Aranha saudou o empossado, com palavras de alta emoção para o ministro Salgado Filho, que agradeceu de improviso a essa saudação. A fotografia é um flagrante da reunião.

Diario Carioca

RIO DE JANEIRO, TERÇA-FEIRA, 28 DE DEZEMBRO DE 1943

A nossa opinião

Ganharemos a Guerra!

A GUERRA está caminhando para o desfecho que a Alemanha jamais esperou. Pelo menos, quando a fortuna das armas lhe sorria espetacularmente. Adolf Hitler preparou-se, até os dentes, para esmagar o mundo. Pensou, porém, o famoso ditador do Reich que a guerra não passaria do continente europeu e ser-lhe-ia facil empolgar todas as suas nações, impondo-lhes o regime nazista, ou seja o regime da escravidão. Não percebeu o sicario austriaco que, do outro lado do Atlantico, uma nação olhava para os destroços da velha Europa e aguardava o momento de correr em seu socorro, afim de salvar da fogueira as conquistas da civilização cristã, que é o maior patrimonio moral da humanidde.

Um dia o nazi-fascismo resolveu arranhar a epiderme do gigante. E o fez por intermedio de um dos seus aliados que, realizando a mais infame traição da historia, escreveu na historia a pagina sinistra de Pearl Harbor. O gigante levantou a cabeça e decidiu-se a punir exemplarmente os bandidos totalitarios. Hitler e seus apaniguados zombaram dos Estados Unidos. Zombaram do seu poderio. Zombaram das suas energias. Zombaram do seu povo. Zombaram da sua democracia. Essa democracia estava podre. Contaminada pelos judeus, pelos argentarios. Democracia doente, aleijada, cancerosa. Passaremos por sobre o cadaver da democracia, dizia Mussolini. Mas a democracia norte-americana estava tão forte, tão arregimentada, tão disciplinada, que Pearl Harbor foi, apenas, a palavra de ordem. E essa palavra de ordem foi cumprida.

* * *

Os Estados Unidos souberam dar a Hitler a resposta ao insulto. E já hoje, ás portas da invasão da fortaleza européia, o general Eisenhower, designado para comandar as forças aliadas que vão destruir as muralhas hitlerianas, pode declarar: "venceremos a guerra européia em 1944". E para isso, afirma ele: "A unica coisa necessaria para que vençamos a guerra européia é que cada homem e mulher, desde a linha de frente até o mais remoto lugarejo de nossos dois paises, cumpra integralmente o seu dever".

Pelas palavras do notavel general norte-americano, as forças aliadas estão, de fato, capacitadas do exito da arrancada contra a fortaleza de Hitler. E essa convicção é o maior fator para a vitoria. Hitler não tem essa convicção. Prepara-se somente para se defender. E nessa defensiva é que o seu famoso poder desaparecerá para sempre.

A historia não se conta com sofismas e chicanas. Ela se escreve com a lição dos fatos. A traição infame de Pearl Harbor só poderá ser narrada como ela foi de fato. Nenhum historiador será capaz de deturpá-la. Por isso, ela ficará assinalada como a sentença de morte contra o nazismo. Essa sentença será inexoravelmente cumprida. Ganharemos a guerra em 1944!

A Assembléia é Quem Governa a França Combatente

Grahan Hevey

(Correspondente especial do I. N. S.)

ARGEL, 27 — Os representantes do "movimento clandestino" francês na França Metropolitana, que fazem parte da Assembléia Consultiva de Argel, são os verdadeiros responsaveis pelas prisões de Pierre Boisson, Flandin, Pucheu, Bereret e outras pessoas que estiveram ligadas ao regime de Vichy.

A influencia desses representantes se faz sentir cada vez mais na Assembléia e, de seu lado, a influencia da Assembléia pesa dia a dia mais no Comité de Libertação Nacional, e a tal ponto que hoje em dia já se pode dizer que a Assembléia, seguindo o velho regime parlamentar francês, dirige, na realidade, a politica francesa na Africa do Norte.

Os representantes do "movimento clandestino", ou seja daqueles que na França, sob ocupação nazista, lutam e reagem contra os dominadores aos quais se uniu o governo de Vichy, não perdem oportunidade de denunciar os ex-colaboracionistas e dizem: "Os franceses nunca poderão compreender como é possivel que homens que se identificaram com Vichy ainda se achem em liberdade no solo onde a França começa a renascer."

Ao chegarem a Argel, os representantes do "movimento clandestino" francês viram que não era possivel realizar uma limpeza politica enquanto houvesse no Comité pessoas que no passado tinham estado estreitamente ligadas com aqueles que hoje se acham no cárcere. Por essa razão, a Assembléia exerceu grande pressão afim de que o Comité fosse restituido integralmente aos que sempre lutaram pela França. E conseguiu sua primeira e grande vitoria, a 6 de novembro, quando o general Giraud e os antigos politicos acima apontados foram afastados do governo.

Hoje, os homens que vieram da França insistem que os detidos sejam processados sem tardança perante um tribunal especial militar que esteja em condições de cominar até sentenças sumarias. Sabe-se que esse tribunal está em vias de ser criado, mas ainda não se estatuiu se realmente os politicos presos serão submetidos a ele ou se o processo correrá como de hábito perante os juizes habituais.

Todas as pessoas presas por ordem do Comité respondem pelo crime de traição, delito que, dentro das leis militares, pode ser castigado até com a pena de morte. E o crime de traição é catalogado tanto nas leis militares como nas civis, isto é, tanto na lei marcial como no Código Penal Civil.

Em alguns circulos se advoga que não se faça já o processo, mas que os presos sejam mantidos nos cárceres até que possam ser julgados na propria França depois da libertação do país.

Os lideres do "movimento clandestino", porem, insistem que o julgamento seja feito já, muito embora haja muitos franceses daqui que defendam o adiamento, pois os acusados têm excelentes amigos altamente colocados.

TOPICOS

Artefatos de Borracha

MAIS depressa do que poderiamos pensar, os poderes publicos acabam de baixar um ato em cujo texto há certa coincidencia com os comentarios feitos aqui, por varias vezes, em torno do comercio de artefatos de borracha, principalmente de pneus e camaras de ar para automoveis. A esse respeito, emitimos, em edições anteriores, a opinião de que eram necessarias medidas urgentes visando regulamentar aquela atividade, sobretudo na parte referente ao preço e consumo dos artigos, pois, tanto um quanto outro, vinham sendo determinados pela bitola da mais ampla licenciosidade.

Sem sujeição a nenhuma providencia oficial, o abuso não teve limites, havendo exemplos em que uma "coberta" de motocicleta, ordinariamente de custo de cento e poucos cruzeiros, chegou a ser vendida por dez vezes mais.

Simultaneamente, a esse desregramento de especulação, o contrabando tambem ganhava foros de escandalo, dado o estimulo que lhes oferecia a diferença de cotações obtidas nos paises limitrofes. Foi devido a essa liberdade de ação, agora tolhida pela atitude governamental, que os "borracheiros" não sentiram, até esta data os efeitos da paralisação do trafego de carros de passageiros, e que, pelas mesmas causas, os fabricantes tiveram neste exercicio um lucro superior ao capital social.

Resta, nesta altura dos acontecimentos, que se ponha igualmente um freio ás exigencias das firmas negociantes de peças. Efetivamente, os negocios realizados á base de exploração com os pneus e as camaras de ar, não são mais nem menos desembaraçados e descerimoniosos do que os efetuados com as peças, do que é uma prova o caso de se adquirir por setenta cruzeiros a vela que custava oito. E tudo mais, nessa proporção...!

* * *

Os Preços de Após-Guerra

HÁ uma grande massa de ingenuos acreditando que os preços das utilidades, alguns meses depois de terminada a guerra, voltarão ao nivel de antes da corrida para a alta. Parece-nos, contudo, uma ingenuidade aceitar esse ponto de vista, porque tudo indica que jamais se processará o retorno aos preços antigos.

Apoiando a nossa opinião a respeito, apresentamos o caso que está ocorrendo com o milho, por exemplo. Ele, por si só, significa que não será um fato isolado, mas sim uma regra geral. Assim, o saco de milho de 60 quilos, em 17 de julho de 1940, seguindo todo o movimento do mercado de cereais, no Rio, era oferecido a vinte e um cruzeiros. Presentemente, só de frete á Central, de S. Paulo ao Rio, faz a despesa de dezoito cruzeiros e setenta e dois centavos, pois houve, como se sabe, o aumento de 260% sobre o que vigorava até trinta dias atrás. Ora, a agravação dos fretes, como é do dominio publico, teria sido autorizada para fazer face ao acrescimo de despesas com a recente elevação dos salarios. Essa medida não tem carater transitorio. Por essa razão, o onus pesará definitivamente sobre o milho, e daí, o motivo pelo qual os vendedores de "pipoca" alegarem que já estão pagando as quatro arrobas daquele cereal a duzentos cruzeiros. Como é natural, o que acontece com o milho, acontecerá com o feijão, a batata, arroz, etc., cujos fretes sofreram tambem consideraveis majorações, ou sejam, pela ordem de referencia, de 117,6 — 182 e 179 %.

* * *

Gestos de Bondade

O CAUDILHO Franco gosta, ás vezes, de dar testemunhos espetaculares da sua infinita e celestial bondade. Agora mesmo, o inventor das falanges acaba de ostentar mais um desses atos de suprema benevolencia.

Véspera de Natal. A Espanha catolica, como todo o mundo cristão, preparava-se para comemorar a grande data do nascimento de Jesus. Franco recolheu-se ao seu gabinete para meditar. Precisava realizar um feito heroico, um feito que ficasse na historia, como uma especie de placa de bronze a imortalizar-lhe o nome de caudilho cristão. Em frente dos seus olhos estavam 101 sentenças de morte a serem cumpridas. Eram seus inimigos politicos que iam ser despachados para o outro mundo.

Franco gritou: "Eureka"! E, com uma só penada, comutou a sentença em prisão perpetua. E o ditador foi, tranquilamente, dormir como um justo, para sonhar com S. Francisco de Assis, o serafico apostolo de Jesus. Franco dormiu e acordou, mas, certamente, não sonhou com S. Francisco de Assis.

Os beneficiados pelo ato de Franco, talvez, preferissem mesmo morrer de uma vez do que receber a dádiva generosa da prisão perpetua nas masmorras do general Franco. Mas Deus escreve o direito por linhas tortas. Um dia virá e não está longe, em que esses desgraçados verão a luz da liberdade, não por vontade de Franco, mas pela vontade dos que estão lutando contra as forças barbaras do nazismo de Adolf Hitler.

Uma Providencia da Policia

A POLICIA precisa tomar providencias em torno das atividades de certos individuos que, sem nenhum respeito pelo decôro das familias, transformam certas ruas da cidade em ambiente dos seus instintos.

A rua dos Cajueiros, nas proximidades da Central do Brasil, por exemplo, é uma delas. Os grupos de desocupados, que se reunem nos cafés, são compostos de individuos sem nenhuma moral e sem nenhuma compostura. Os palavrões saem como se fossem as coisas mais naturais deste mundo. As familias ali residentes estão numa situação de constrangimento que não pode continuar, exigindo da policia severas providencias. E o que acontece na rua dos Cajueiros, acontece tambem em muitas outras da cidade.

E a proposito da rua dos Cajueiros, há ainda um outro aspecto a falar: o deposito de lixo que existe junto ao morro existente nas proximidades, que, alem de desprender grande fedentina, enche as casas de poeira trazida pelo vento.

Aí ficam as duas reclamações que os moradores nos trouxeram, esperando que sejam tomadas as providencias dos poderes publicos.

"Serviço de Obrigações de Guerra"

A Caixa de Amortização comunica que nos dias 28, 29, 30 e 31 do corrente mês serão substituidos, pelas respectivas Obrigações de Guerra, os recibos dos contribuintes do Imposto de Renda que integralizaram suas cotas nos meses de janeiro e fevereiro do ano em curso.

NOTA — A substituição será feita nos "guichets" do Banco Francês e Italiano, em liquidação, á rua da Candelaria n. 6, terreo.

Será Empossado Amanhã Na Academia de Letras o Sr. Getulio Vargas

Será empossado, amanhã, na Academia Brasileira de Letras, o sr. Getulio Vargas, presidente da Republica, eleito para ocupar a cadeira numero 37 da Casa de Machado de Assis, de que é patrono o imortal poeta Tomaz Antonio Gonzaga, sendo o seu ultimo ocupante, o escritor e mestre, de Direito, Alcantara Machado, falecido ha algum tempo.

O novo imortal será recebido pelo academico Ataulfo de Paiva e ser-lhe-á tributado o cerimonial do protocolo, adotado na Academia para a recepção dos seus novos membros.

Essa cerimonia seria realizada no Teatro Municipal, em homenagem ao novo academico, que é o primeiro magistrado do país, porém, o proprio sr. Getulio Vargas, fez questão que a cerimonia se realizasse na propria Academia de Letras, com a presença de todos os academicos e convidados que somente terão ali ingresso mediante a apresentação do sobrescrito do convite recebido, devendo apresentar-se em traje a rigor.

Para essa cerimonia, o chefe do Governo vestirá o fardão academico, o mesmo fazendo o sr. Ataulfo de Paiva, encarregado de dirigir a saudação ao novo eleito.

Em seguida, o presidente da Academia, embaixador J. C. de Macedo Soares, empossará o sr. Getulio Vargas, na cadeira numero 37, feito o que, o mesmo fará o seu discurso.

Após a oração do chefe do Governo, o academico Ataulfo de Paiva fará a sua oração.

Encerramento dos Trabalhos Academicos

POSSE DA NOVA DIRETORIA — HOMENAGEM A OLAVO BILAC

Realiza-se depois de amanhã, quinta-feira, ás 17 horas, a sessão publica de encerramento dos trabalhos da Academia Brasileira. O presidente sr. José Carlos de Macedo Soares fará o relatorio dos trabalhos realizados, e o secretario geral, sr. Mucio Leão, lerá o retrospecto literario do ano que finda.

A seguir tomará posse a nova Diretoria eleita para o exercicio de 1944, assim constituida: Presidente — Mucio Leão; Secretario geral — Pedro Calmon; 1º Secretario — Manuel Bandeira; 2º Secretario — Menotti del Picchia; Tesoureiro — Roquete Pinto. Tomarão posse, igualmente, os srs. Barbosa Lima Sobrinho e Adelmar Tavares, respectivamente eleitos para os cargos de Bibliotecario e Diretor de Anais.

O novo presidente, sr. Mucio Leão, traçará os trabalhos para o ano vindouro.

COMENTARIO INTERNACIONAL

A INGLATERRA E A SEGUNDA FRENTE

Antonio Bento

SOMENTE três anos depois da Alemanha ter perdido a Batalha da Inglaterra, é que os aliados se encontram em condições de tentar, com êxito, o assalto da Europa. Isso significa que o mundo democrático estava praticamente desarmado quando Hitler iniciou a sua fulminante campanha para o dominio de todos os continentes. A Batalha da Inglaterra foi, portanto, igual, pelas suas consequencias estratégicas, á do Marne, na guerra passada. Equiparou-se ainda ás de Salamina e de Waterloo — batalhas que não somente decidiram grandes lutas, mas que tiveram uma influencia capital sobre a marcha da civilização.

Paraninfando a turma de bacharelandos que acaba de concluir o curso da Faculdade de Direito do Rio de Janeiro, o prof. Edgard Sanches, que é um dos homens mais cultos do Brasil, fez um admiravel elogio da atitude do povo britanico, nos tempos sombrios da "blitz". Depois de salientar magistralmente que a "Nova Ordem" de Hitler resultou do desvirtuamento do conceito do Direito, da subversão da idéia de justiça e da violação dos direitos naturais, fenomenos que geraram a filosofia da força, que é a propria essencia do regime nazi-fascista, o professor Edgard Sanches afirmou que a epopéia britanica, em 1940 e 1941, é "um dos mais belos baixo-relevos da história do heroismo e do amor da pátria que o mundo conhece." A sua atitude só encontra paralélo na própria história da Vida no planeta. E' a repetição humana — observa com eloquencia o mestre brasileiro — da insurreição do Vertebrado. Em que consistiu essa insurreição? Ouçamos a palavra do sr. Edgard Sanches:

"Quando o meio fisico ambiente se modificou nas suas condições térmicas, diz um dos maiores sabios da ciencia — Quinton — todo o reino animal aceitou, ou melhor sofreu resignado as condições novas, ás quais se tiveram de curvar através do sofrimento. O Vertebrado não. O Vertebrado se insurgiu contra a Natureza, recusou entregar-se vencido, e manteve, graças a um poder todo seu, em face das circunstancias inimigas, ás unicas condições favoraveis á sua vida. Em face da concentração dos mares e do resfriamento do globo, os Vertebrados mantiveram a concentração e a temperatura originais e ótimas. Não são, como os Invertebrados, o joguete passivo das circunstancias que os dominam, mas de certo modo os senhores das condições fundamentais inerentes á sua prosperidade. As leis que regem o mundo fisico e o mundo organico inferior são de alguma sorte impotentes contra eles, seja que as dirijam por meio de artificios ou as vençam." Para o professor Edgard Sanches, o simile é perfeito. "Foi o genio do Vertebrado que ressurgiu na espinha dorsal da Inglaterra. Ainda que todos os vencidos aceitassem a força, com o sofrimento, as condições novas da "Nova Ordem", como nos primeiros tempos da Vida aceitaram os Invertebrados a nova ordem térmica, a Inglaterra nunca. Sozinha se insurgiu com toda a sua alma de Vertebrado, contra as circunstancias inimigas, para manter em face delas as unicas condições favoraveis á sua vida.

"Em face da concentração do terror levado ao paroxismo, e do que poderiamos chamar de resfriamento moral da Europa nazi-fascista, a Inglaterra não se conformou com a desgraçada situação de joguete passivo das circunstancias, mas como outróra o Vertebrado, dominou a hostilidade convulsiva do ódio fasci-nazista, para firmar na substancia mais incorruptivel da conciencia humana o seu direito de viver, á inglesa, como a humanidade, como o homem pode unicamente viver..."

Não resistimos á tentação de transcrever todo esse belo trecho do discurso do professor Sanches, trecho que representa o melhor elogio que a nossa cultura poderia fazer á Inglaterra, cuja "resistencia moral dirigida pela figura imortal de Churchill — nume tutelar da civilização nos nossos dias" iria fazer a "esperança renascer no coração dos homens, para através de todos os sacrificios se transmudar, hoje, na certeza da vitoria do Direito, da Justiça e da Humanidade."

Tem razão o professor Edgard Sanches. Três anos depois da grande vitoria inglesa, os exércitos aliados estão enfim preparados, aguardando a voz do general Eisenhower para que tenha inicio o assalto á Fortaleza de Hitler. A derrota nazi-fascista, em 1940, foi o triunfo do Vertebrado, ou melhor — do povo inglês, cuja resistencia decretou a morte de Hitler, permitindo que as Nações Unidas possam esmagar o regime nazi-fascista, inaugurando no mundo uma nova éra democrática. Só os "quislings" e os invertebrados sucumbiram á bestialidade fascista. Por isso mesmo, a história os castigará com um estigma de eterna miseria.

DO CAPITAL SUA NECESSIDADE E SEUS ABUSOS

JOAQUIM DE SALES

OS técnicos e peritos em finanças já estão prognosticando o destino dos capitais nos primeiros dez anos de após guerra. Um desses peritos — e dos mais autorizados — o sr. John Clifford Folger, presidente do Investment Bankers' Association — já declarou em recente discurso, serão aqueles dez anos a éra de maiores empregos de capitais jamais conhecida. E em vista do cambio elevado em outros paises e sendo baixo nos Estados Unidos, será muito provavel que grande parte dos capitais americanos emigre para o estrangeiro. O mesmo presidente do Investment Bankers' Association acrescenta que, essa emigração de capitais da América será talvez necessaria para o proprio equilibrio do seu comercio, não sendo, porem, desaconselhavel que, antes de se colocarem os capitais a que alude, se estudem primeiro as condições de estabilidade das condições economicas de cada nação onde deva o dinheiro ser empregado.

Não são, porém, esses detalhes o que nos deve interessar, mas especialmente a nossa situação particular de país vastissimo necessitando de multiplas obras publicas, de estabelecimento de fontes de riqueza para a realização de um progresso de que não nos é licito prescindirmos, em beneficio das graves responsabilidades que nos vão tocar depois desta guerra, no quadro geral dos Estados de civilização cristã. Ora, sem capitais não podemos sequer pensar em semelhantes realizações e, pois, sem dinheiro não corresponderemos aos deveres da nossa vocação no breve tempo que há de surgir para a humanidade, após os destroços da catástrofe atual.

* * *

Toda a gente sabe que o Brasil possue um territorio quase tão vasto como o de toda a Europa, e sua população não excede de 45 milhões de habitantes, ao passo que no Velho Mundo vivem hoje cerca de 470 milhões de sêres humanos. Nem vamos referir os capitais de que dispõe a Europa em relação aos que estão colocados em nossa terra. Seria um cotêjo sem graça alguma e, por cima de tudo, grotesco e absurdo.

Mas é fóra de duvida que precisamos neste país de duas coisas substanciais: braço e dinheiro. Precisamos povoar o solo e enriquecer a população afim de que não nos faltem os meios de promover a nossa grandeza material: construção de estradas de ferro, de fábricas e usinas de todo o genero.

Sucede, porém, que o capital desceu á categoria de doente atacado de molestia perniciosa. Outróra os judeus, ao descobrirem algum leproso, tangiam-no para o deserto a toque de caixa e com berreiro infernal, de modo que, assim alertados, os moradores dos caminhos por onde teria de passar o tinhoso, fugiam do pobre diabo em todas as direções e só voltavam aos lares, quando o morfético já estivesse perdido de vista.

Ultimamente o capital, um pouco no mundo inteiro, foi atacado de lepra e desencadeou-se contra ele uma perseguição sem tréguas. O ditador alemão não se cansa de bradar maldição contra o capitalismo e o judaismo, precisamente por pensar, certa ou erradamente, que está com os judeus a massa geral dos capitais em todos os quadrantes da terra. Não se deve, aliás, pelos processos simplistas, meter assim o páu no capital sem mais aquela, porque, se ao capital devam ser atribuidas muitas das calamidades que afligem o genero humano, é certo que devido a ele é que pudemos atingir ao gráu de progresso material que nos dá a ilusão de que a natureza já quase não tem segredos para o homem.

* * *

A perseguição ao capital, de alguma sorte se justifica nos velhos paises europeus, porque ele já não vive tanto do uso, como dos abusos intoleraveis a que está dando lugar; mas no Brasil, quase não sentimos ainda os efeitos do dinheiro aplicado. Há tanto o que fazer, que o que está sendo feito é como se fôra uma gota dagua na piscina da Quitandinha.

O Brasil não pode tomar o caminho arriscado de perseguir o capital. Pelo contrario: manda a prudencia que lhe ofereçamos aqui um remanso tranquilo, um porto seguro, onde possa viver e multiplicar-se em meio á proteção e á simpatia do Estado e do povo. Deixemos para mais tarde — para muito mais tarde — a perseguição ao capital. Agora o que cumpre é atraí-lo e garanti-lo para que possa produzir a grandeza do país como já aconteceu na Europa e nos Estados Unidos.

Devemos refletir um pouco sobre o custo da guerra. Se não fosse a falta de espaço e o preço do papel, enfileirariamos aqui as cifras das despesas de guerra dos Aliados e dos eixistas, e os nossos leitores teriam de mandar os algarismos a Einstein para que ele désse a denominação em dólares ou cruzeiros do que significam esses bilhões e trilhões. E será sobre as populações européias e norte-americanas que recairão os tributos para ir tapando esses rombos tremendos dos orçamentos bélicos. A nossa parte virá tambem, mas será tão pequena que decorosamente não poderá figurar ao lado do que será exigido dos ingleses, alemães, italianos, franceses, poloneses, iugoslavos, balcanicos, russos, japoneses, chineses australianos, norte-americanos e canadenses.

E como cada um pagará segundo suas posses, os que dispõem do dinheiro hão de querer colocá-lo onde não fôr exigido dele o cabelo e o couro. Assim, portanto, os paises mais sabidos, isto é, os que oferecerem ao capital uma acolhida mais amistosa, serão aqueles que mais lucrarão com o abominavel crime desta guerra maldita.

* * *

Não queremos dizer com isto que, depois da guerra, as coisas vão continuar conforme o que vem vigorando até agora. E' certo que a humanidade não está passando por esta durissima provação para que os aproveitadores possam prosseguir na bôa vida que vêm fruindo, á custa da desgraça de milhões e milhões de familias. Mas, para punir os aproveitadores, não é indispensavel acabar com o capital. E' preciso apenas acomodar as coisas de tal arte que o instrumento de progresso e de bem estar geral não se transforme num tirano ou num carrasco.

O capital tem que viver dentro da lei, de uma lei que o proteja e que lhe coiba os abusos, de uma lei reguladora e asseguradora que não possa ser abrogada a um simples capricho ou por leviandade injustificavel do poder.

No Brasil já temos uma lei contra a usura, restrita apenas ás operações de emprestimos. E' só ampliá-la e estendê-la aos lucros imoderados e abusivos, além dos quais tem lugar a usura. Porque não é bonito o espetáculo de estarmos todos fazendo o esforço de guerra, isto é, em que todos aceitamos de bom grado os sacrificios que a guerra impõe em troca da Vitoria, quando meia duzia de malandrins, quase todos judeus e estrangeiros, está a ganhar 30, 50 e 100 mil contos por ano, a desafiar a quase totalidade da população do país que passa fome, que não tem o que comer, sem nenhuma figura de retórica.

São, pois, os proprios capitalistas que, por esta fórma de ganancia inadmissivel se tornam os maiores inimigos do capital.

"Maquillage", contribuição da Química moderna

Desde éras bem remotas que a mulher não se contenta com os seus encantos naturais. Para acentuar êsses encantos, ou mesmo criar outros novos, recorre à antiquíssima arte do "maquillage". E tôdas as vêzes que abre o seu estôjo de pó ou, num gesto bem feminino, espalha o "baton" sôbre os lábios, presta um tributo inconciente ao pesquisador químico que descobriu novas matérias primas para a fabricação de produtos de beleza, bem como à industria química que produziu, comercialmente, tais ingredientes. Entre 1921 e 1939, o químico pôs ao alcance de tôdas as bolsas o que antes havia sido privilégio de umas poucas pessoas bafejadas pela fortuna. Melhorou a qualidade, reduziu o preço e aumentou a variedade de milhares de artigos de "toilette". Atualmente, porém, escasseiam vários dêsses ingredientes, visto serem necessários para a guerra. A glicerina, que constitue a base de muitos cremes, por exemplo, é hoje usada na fabricação de explosivos. O alcool empregado nos perfumes e nos tônicos faciais é outro exemplo de produto que a indústria bélica absorveu. Ainda assim, porém, as mulheres se recusam a abandonar êsses complementos de seu encanto, pois já se observou que tais produtos desempenham importante papel no sentido de manter o moral feminino. E é devido às pesquisas e aos trabalhos de laboratório dos químicos britânicos em tempo de paz que, mesmo em época de guerra, o belo sexo pode usar seus cremes, batons, rouges e cosméticos.

IMPERIAL CHEMICAL INDUSTRIES LTD.

Londres, Inglaterra

REPRESENTADA NO BRASIL PELAS INDUSTRIAS CHIMICAS BRASILEIRAS "DUPERIAL", S. A.

J.W.T.

Uma Recomendação Aos Interessados Em Transportes Aereos

Recomendando aos interessados em transporte aereo que deverão se dirigir diretamente ao "Serviço de Embarque do Pessoal do Ministerio da Guerra", o chefe do gabinete do gabinete ministerial dirigiu ao secretario geral da Guerra o seguinte oficio: "O sr. ministro manda comunicar que autoriza o encarregado do Serviço de Embarque de Pessoal do Ministerio da Guerra a requisitar, mediante ordem deste gabinete para cada caso concreto: a) — transporte aereo para os oficiais e suas familias que tenham de viajar, por conta do Estado, para as 6ª, 7ª, 8ª e 10ª Regiões Militares e para as guarnições da 4ª Região Militar com sede no territorio do Estado da Baia, em substituição ao transporte comum, concedido de acordo com o disposto na 3ª parte do Codigo de Vencimentos e Vantagens dos Militares do Exercito; b) — excesso de bagagem, mediante solicitação do interessado, até o limite maximo de 20 kgs. (letra "d" do art. 236 do C. V. V. M. E.); c) — o abatimento de 50% no transporte aereo, independente de autorização deste gabinete, para oficiais que tenham de viajar em serviço de carater urgente e que preferirem este meio de condução. Outrossim, autoriza o mesmo Serviço a solicitar ao Departamento de Aeronautica Civil prioridade para o transporte aereo dos militares e suas familias, bem como a de cargas, de acordo com a Portaria n. 105, de 6 de julho de 1943, do sr. ministro da Aeronautica, publicada no D. O. n. 157, de 8 do mesmo mês".

Cumprimentos ao Ministro da Guerra

Realizando-se no proximo dia 3 de janeiro, segunda-feira, às 14 horas, no salão nobre do Ministerio da Guerra, a apresentação de cumprimentos pela entrada do Ano Novo, ao ministro Eurico Dutra, foram convidados, ontem, os generais, comandantes de corpos, diretores de repartições e chefes de estabelecimentos militares para comparecerem a essa cerimonia, bem como designaram comissões de dois a tres oficiais.

Uniforme: 4º tipo A (tunica branca, calça cinza, desarmado, com passadeiras.)

CARDILO FILHO

ADVOGADO
AV. ERASMO BRAGA, 12.
6º ANDAR
(ESP. CASTELO)

Ações, consultas e pareceres sobre Direito Civil e Comercial. Ajustamento de estatutos de sociedades anonimas em geral, ás novas leis, especialmente empresas de seguros, bancarias ou concessionarias de serviços publicos.

5ª avenida tem

MILHARES DE CAPAS PARA HOMENS SENHORAS E CREANÇAS

É TODO O MUNDO AFIRMA 5ª avenida PREÇOS MINIMOS!

★ AV. ESQ. SETE SETEMBRO ★

ATOS DO CHEFE DO GOVERNO

REORGANIZANDO O QUADRO DE MEDICOS DO CORPO DE SAUDE DA ARMADA

Exonerações, Autorizações, Retificações, Dispensas, Remoções, Aposentadorias, Nomeações Designações e Promoções Nas Pastas da Educação, Agricultura, Trabalho, Fazenda, Guerra, Marinha e Aeronautica

Reorganizando o quadro de médicos do Corpo de Saude da Armada o presidente da Republica assinou o seguinte decreto-lei:

Art. 1.º — O Quadro de Médicos do Corpo de Saude da Armada terá o seguinte efetivo:

1 Contra-Almirante
4 Capitães de Mar e Guerra
12 Capitães de Fragata
24 Capitães de Corveta
42 Capitães Tenentes
42 Primeiros Tenentes.

Art. 2.º — O preenchimento das vagas de Primeiro Tenente Médico resultantes do aumento determinado no presente decreto-lei, será feito por concurso de acordo com o Regulamento para o Corpo de Saude da Armada, atualmente em vigor.

Art. 3.º — O presente decreto-lei entra em vigor na data da sua publicação, revogadas as disposições em contrario."

O presidente da Republica assinou os seguintes decretos:

NA PASTA DA EDUCAÇÃO

Determinando que José Gonçalves Colona, ocupante do cargo da classe I da carreira de oficial administrativo, do Quadro Suplementar, seja lotado no Serviço Federal de Aguas e Esgotos.

NA PASTA DA AGRICULTURA

Concedendo exoneração a Joaquim Aires da Silva, de observador-meteorológico, classe B.

Autorizando — á Cia. Industrial de Mineração e Obras a pesquisar minerios de manganês e de ferro, bauxita, apatiba e associados no municipio de Iguape, SP, Horacio Rodrigues e Cia. a pesquisar pirita arsenical no municipio de Areia, Baía, Magnesita S.A. a pesquisar bauxita, argila e associados no municipio de Caeté, MG.

Concedendo á Cia. de Mineração e Bauxita de Poços de Caldas e á Empresa Brasileira de Estanho Limitada do DF, autorização para funcionarem como empresa de mineração.

Retificando os decretos que autorizaram os cidadãos brasileiros — Alberico Perrela a pesquisar mica e associados no municipio de Governador Valadares, MG, Francisco Calarge a pesquisar turfa no municipio de Maraú, Baía, e Ari Sales a lavrar jazida de mica e associados no municipio de Governador Valadares, MG.

Autorizando os cidadãos brasileiros Claribalte Villarim de Vasconcelos Galvão a pesquisar calcareo e marmore no municipio de Camburiú, SC, Manoel Calhau a pesquisar mica e associados no municipio de Conselheiro Pena, MG, João Inacio Filho a pesquisar mica e associados no municipio de Conselheiro Pena, MG, Odilon Vieira a pesquisar mica e associados no municipio de Santa Maria de Suassui, MG, Nicolau Filizola a pesquisar quartzo e mica no municipio de Santa Maria Madalena, RJ, José Venuto da Silva a pesquisar quartzo no municipio de Bocaiuva, MG, José Gomes Vieira a pesquisar quartzo e ouro no municipio de Diamantina, M.G., José Machado Costa a pesquisar minerio de ouro, cassiterita e associados no municipio de São João del Rei, MG, João Batista Avelino a pesquisar quartzo e associados no municipio de Guaiba, RG Sul, Domingos Pereira da Rocha, Domingos Venancio da Silva e Serafim Lourenço a pesquisar mica e associados no municipio de Astolfo Dutra, MG, Ido Xisto Ranzini a pesquisar quartzito no municipio de São Paulo, Carlos Cunha Machado Uchôa a pesquisar calcareo, argila e associados no municipio de Parnaiba, SP, José Torres a pesquisar mica e associados no municipio de Conselheiro Pena, MG, Moisés Lupion de Troia a pesquisar minerio de ferro e associados no municipio de Castro, Parana, João Cordeiro da Luz a pesquisar quartzo e pedras coradas no municipio de Teofilo Otoni, M.G., João Esteves de Oliveira Sobrinho a pesquisar caolim, mica e associados no municipio de Juiz de Fora, MG, Julio Sotrek a pesquisar pedras coradas, mica e associados no municipio de Resplendor, MG, David Wille Lupion a pesquisar carvão mineral e associados no municipio de Tomasina, Paraná, Sebastião Dante de Camargo Junior a pesquisar quartzo no municipio de Goiás, Antonio Parolin Junior a pesquisar caolim e argila no municipio de Campo Largo, Paraná, Bernardo Guimarães Mascarenhas e Candido Carlos da Fonseca a pesquisar quartzo, caolim, mica e associados no municipio de Juiz de Fóra, MG, Gentil Ribeiro da Silva a pesquisar ouro, diamante e associados no municipio de Bocaiuva, MG, Eduardo de Sampaio Torres a pesquisar cassiterita e associados no municipio de Prados, MG, Manoel de Sampaio Torres Neto a pesquisar minerio de ouro, cassiterita e associados no municipio de S. João del Rei, MG, Manoel de Sampaio Torres Neto a pesquisar minerio de ouro, cassiterita e associados nos municipios de Prados e de São João del Rei, MG e Eduardo de Sampaio Torres a pesquisar cassiterita e associados nos municipios de Prados e Rezende.

NA PASTA DO TRABALHO

Concedendo exoneração a Manuel de Albuquerque Alves das funções de corretor de mercadorias do Distrito Federal e nomeando Inigo Niori para substitui-lo.

Dispensando o pratico de Engenharia, classe G, do Ministerio da Viação, Edgar Lustosa da Silva, da função de representante do mesmo Ministerio no Conselho da Delegacia do Trabalho Maritimo no posto de Aracajú e nomeando o pratico de engenharia, classe G, do Ministerio da Viação, João Pires Argolo, para substitui-lo.

Removendo "ex-oficio", no interesse da administração Mario Braga, datiloscopista, classe F, da Delegacia Regional do Trabalho no Rio Grande do Sul para o Departamento Nacional de Imigração e Eli Raiskin, escriturario, classe F, do Conselho Regional do Trabalho da 4ª Região para a Procuradoria Regional do Trabalho da mesma Região, ambos com sede em Porto Alegre.

Reconduzindo — Beresford Martins Moreira na função de suplente do presidente da Junta de Conciliação e Julgamento com sede em Vitoria, Cicero Leoncio Pereira Ferraz na função de suplente de presidente da Junta de Conciliação e Julgamento com sede em Terezina, Manuel Elias de Almeida Anunciação na função de suplente de presidente da Junta de Conciliação e Julgamento com sede em Manaus, Mozar Soriano Aderaldo na função de suplente de presidente da Junta de Conciliação e Julgamento com sede em Fortaleza, Jarbas Cardoso de Albuquerque Maranhão na função de suplente de presidente do Conselho Regional do Trabalho da 6ª Região com sede em Recife e Moacir Guimarães Morais na função de suplente de presidente do Conselho Regional do Trabalho da 7ª Região, com sede em Belem.

Aposentando no interesse do serviço publico Armando Nobrega de Vasconcelos, escriturario classe G.

NA PASTA DA FAZENDA

Aposentando Norival Vieira, servente classe E.

NA PASTA DA GUERRA

Dispensando Arlindo Andrade Gomes de servir como 2º substituto de ocupante do car-

(Conclue na 9ª pag.)

Generais e Outras Autoridades No Gabinete do Ministro da Guerra

O ministro, Eurico Dutra recebeu, na tarde de ontem, os generais Gois Monteiro, Mauricio Cardoso, Boanerges Lopes de Sousa, Meireles de Morais, Zenobio da Costa e, por ultimo, o sr. João Alberto Lins de Barros.

Dr. José de Albuquerque
Membro da Sociedade de Sexologia de Paris
DOENÇAS SEXUAIS DO HOMEM
Rua do Rosario, 172 - De 1 ás 7

PROLAR

O SÍMBOLO DA SEGURANÇA ECONÔMICA

SOCIEDADE IMOBILIÁRIA COM SORTEIOS MENSAIS

RESULTADO DOS SORTEIOS

REALIZADOS EM DEZEMBRO DE 1943

Série A			Série B			Série C		
1.º Prêmio	OOZ	Cr.$ 10.000	1.º Prêmio	SXD	Cr.$ 15.000	1.º Prêmio	HLF	Cr.$ 20.000
2.º Prêmio	KIQ	Cr.$ 500	2.º Prêmio	KBH	Cr.$ 1.500	2.º Prêmio	XQQ	Cr.$ 4.000
3.º Prêmio	IRG	Cr.$ 500	3.º Prêmio	EEA	Cr.$ 1.500	3.º Prêmio	TME	Cr.$ 4.000
4.º Prêmio	AAB	Cr.$ 500	4.º Prêmio	STM	Cr.$ 1.500	4.º Prêmio	CHN	Cr.$ 4.000
5.º Prêmio	LTO	Cr.$ 500	5.º Prêmio	BAK	Cr.$ 1.500	5.º Prêmio	URP	Cr.$ 4.000
Prêmios no valor de Cr.$ 200			Prêmios no valor de Cr.$ 500			Prêmios no valor de Cr.$ 800		

ZOO	KQI	IGR	ABA	LOT	SDX	KHB	AEE	SMT	BKA	HFL	QQX	TEM	CNH	UPR
OZO	IQK	RGI	BAA	TOL	XDS	BHK	EAE	TMS	AKB	LFH	QXQ	MET	HNC	RPU
—	IKQ	RIG	—	TLO	XSD	BKH	—	TSM	ABK	LHF	—	MTE	HCN	RUP
—	QKI	GIR	—	OLT	DSX	HKB	—	MST	KBA	FHL	—	ETM	NCH	PUR
—	QIK	GRI	—	OTL	DXS	HBK	—	MTS	KAB	FLH	—	EMT	NHC	PRU

OS PROXIMOS SORTEIOS SERÃO REALIZADOS EM 24, 25 e 26 de Janeiro de 1944

F. F. COELHO — Fiscal do Govêrno

Somente o SÊLO DE QUITAÇÃO torna valido o pagamento da mensalidade.
Convidamos os prestamistas contemplados e que estejam em dia com suas mensalidades a receberem seus prêmios. Na falta de cobrador em domicilio, o pagamento deverá ser efetuado no escritório Central, à

AVENIDA RIO BRANCO, 173
1.º E 5.º ANDARES
FONE 42-3523
RIO DE JANEIRO

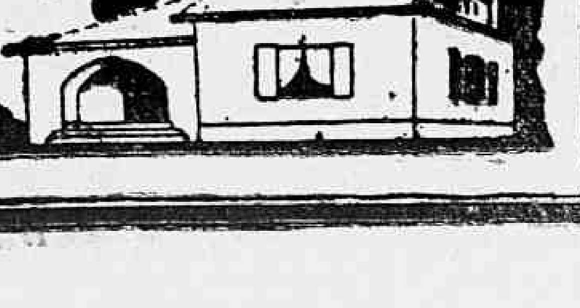

Matriz: VITORIA - Esp. Santo

EMPRESTIMOS

Para liberação de hipotecas onerosas ou aquisição da casa propria. Pagamentos a longo prazo, pela Tabela Price, com juros modicos, sem comissões de qualquer natureza

INFORMAÇÕES SEM COMPROMISSO

Banco Hipotecario Lar Brasileiro

S. A. DE CREDITO REAL

RUA DO OUVIDOR, 90-1.º andar

COLCHÃO
VENTILADO DE MOLAS
DESMONTAVEL

★ OUVIDOR, 59 TEL: 43-7134
★ AV. RIO BRANCO, 108 TEL: 42-9916
★ AV. COPACABANA, 708 TEL: 27-2626

FACILITA-SE O PAGAMENTO ENTRADA E MENSALIDADES Cr$ 50

Tinha 106 Anos e Morreu Em Consequencia de Uma Queda

Compareceu ontem, á delegacia do 26° distrito policial, o marinheiro do Lloyd Brasileiro Virgulino Garcia, residente á rua Saboia Lima, 83, na Tijuca que comunicou ao comissario de serviço, o seguinte:

— No dia 23 do corrente, o seu pai Virgulino Domingos Garcia, brasileiro, natural do Estado de Minas, de 106 anos de idade, morador em um sitio de sua propriedade, situado no n. 77, da estrada de Guaratiba fora vitima de uma queda desastrada, sofrendo contusões generalizadas.

A vitima depois de receber os socorros na Assistencia Municipal, retirara-se para sua residencia, visto o seu estado não ser grave.

Aconteoe, porém, — declarou o queixoso —, que meu pai Virgulino, veio a falecer ontem, em consequencia dos ferimentos recebidos na quéda.

O comissario, após ouvir o queixoso, registou o fato e providenciou a remoção do cadaver para o necroterio do Instituto Medico Legal.

Prefiram sempre o BOM CAFE'

Bom no nome
Melhor na qualidade
Ótimo no sabôr

Entrega-se a domicilio
Pedidos pelo telefone 29-2242

CASAS DO BOM CAFÉ, S. A.
CASA DO MEYER
320, RUA ARQUIAS CORDEIRO, 320
(EM FRENTE A ESTAÇAO DO MEYER)

Nacs. Vendedores de Jornais (D. F. B.) Cinelandia Jornal n. 3 (D.N.) Cinelandia Jornal n. 4 (D. N.)

Tribunal do Juri

CONDENADO O RE'U

O Tribunal do Juri reuniu-se ontem sob a presidencia do juiz Ari Franco para julgar o réu Iedson da Silva, que no dia 17 de março, do corrente ano, ás 10.15 horas, mais os menos, na rua São Luiz Gonzaga, esquina de Fonseca Teles, agrediu á Preciosa Pereira, vibrando-lhe diversos golpes com um instrumento perfuro-cortante, tentando, assim matá-la, o que não fez por circunstancias alheias á sua vontade.

O réu foi processado e denunciado como incurso no art. 121 c|c o art. 12, n. II, do Codigo Penal.

Depois dos debates habituais o Conselho de Jurados reuniu-se na Sala Secreta, resolvendo condenar o réu a dois anos de prisão.

DOENÇAS ANO RETAIS E DOS INTESTINOS
DR. LAURO BORGES
Av. R. Branco, 108, 4.° and. s. 406
Tel. 42-4738

EDITAL

O bacharel Luiz do Amaral Garcia, oficial substituto do setimo oficio de Registro de Imoveis da Capital Federal, na forma da lei:

Pelo presente e atendendo ao que foi requerido pela Companhia Geral de Habitações e Terrenos, proprietaria do Jardim Carioca, na Ilha do Governador, intimo o sr. Wenceslau Passosa para comparecer ao Cartorio deste Registro, á travessa do Ouvidor n. 9, 4° andar, das 10 ás 17 horas, aos sabados das 10 ás 12 horas, afim de pagar as prestações em atraso vencidas e não satisfeitas, num total de .. .. Cr$ 180,00, bem como as custas devidas relativas ao contrato de compra e venda n. 1850, do terreno designado por lote 19 da quadra 32, celebrado com a mesma Companhia, sob pena de decorrido o prazo legal, ser o dito contrato rescindido e cancelado, na conformidade do paragrafo 3° do artigo 14 do decreto n. 3.079, de 15 de setembro de 1938.

Rio de Janeiro, 18 de dezembro de 1943. — LUIZ DO AMARAL GARCIA — Oficial Substituto.

A Eleição Para a Nova Diretoria da Sociedade de Medicina e Cirurgia

Realiza-se hoje as eleições para a nova diretoria da Sociedade de Medicina e Cirurgia do Rio de Janeiro.

O pleito terá inicio, precisamente, ás 22 horas, devendo ali comparecer todos os associados.

ESTENO-DATILOGRAFOS E DATILOGRAFOS
PRECISA-SE Federação Taquigrafica Brasileira — Travessa Ouvidor, 28-2°

A Falta Dagua No Jardim Higienopolis

Os moradores do bairro Jardim Higienopolis, na ilha do Governador, ha quatro dias encontram-se sem uma gota dagua, o que vem trazendo sérios transtornos á vida das pessoas ali residentes.

Tendo solicitado os auxilios da Inspetoria de Aguas, sem que no entanto, fossem atendidas as suas reclamações, essas pessoas dirigiram-se ao DIARIO CARIOCA, para fazer um apelo por nosso intermedio ás referidas autoridades sobre a falta dagua naquela localidade.

Proximas Estréias

"O DEMONIO DO CONGO" — O ROMANCE DE TONDELEIO — A ESTRE'IA DO METRO PASSEIO DEPOIS DE AMANHA

Tondeleio — com todos os seus pecados, a sua ansia de escravisar os homens — será a figura capital do romance que o Metro Passeio dará quinta-feira proxima, e com que sexta-feira, á meia-noite, o querido cinema realizará a sua sessão de Ano Novo. Tondeleio é Hedy Lamarr, o que quer dizer que a sedutora personagem póde perfeitamente ter todos aqueles propositos — o Tondeleio é precisamente "O Demonio do Congo", o titulo do romance, do filme, desse "hit" Metro Goldwyn-Mayer, de cuja interpretação tambem participam Walter Pidgeon, Richard Carlson e Frank Morgan.

Hedy Lamarr é Tondeleio em "O Demonio do Congo". Em baixo, ela e Walter Pidgeon

QUINTA-FEIRA A ESTRE'IA DE "CINCO COVAS NO EGITO"

Pela primeira vez Hollywood apresentará na tela, num filme de ficção, a figura do Marechal Rommel — a raposa" nazista —, o ex-invencivel campeão do norte da Africa.

Tal apresentação se fará em "Cinco Covas no Egito", o magnifico superdrama Paramount que os cinemas São Luiz, Vitoria, Rian e Carioca começarão a exibir quinta-feira proxima.

No elenco desse notavel trabalho da Marca das estrelas aparecem em interpretação de relevo, Franchot Tone, Anne Baxter, Akim Tamiroff, e Erich von Stroheim este ultimo, no papel do Marechal Rommel.

"ENCONTRO COM O PERIGO" E "O FOGO SAGRADO"

Com Pierre Aumont, o galã francês, e Susan Peters, a revelação de "Na Noite do Passado", o Metro Passeio, tem agora em cartaz "Encontro com o Perigo". Nos Metros Tijuca e Copacabana o filme é "O Fogo Sagrado", interpretação empolgante de Katharine Hepburn e Spencer Tracy.

FRED ASTAIRE TEM NOVA "PARTNER" EM "TUDO POR TI", SEU NOVO FILME PARA A RKO RADIO...

Fred Astaire

Fred Astaire, o maior dansarino do mundo, declarou que finalmente havia encontrado a verdadeira substituta de Ginger Rogers! Isto naturalmente é sensacional pois o grande bailarino já apareceu ao lado das mais belas e mais famosas "estrelas" de Hollywood! Mas quem é afinal essa maravilha? E' apenas uma garota de vinte anos de idade, muito graciosa, muito interessante e com uma vontade louca de conquistar o titulo de "substituta de Miss Rogers!" E' Joan Leslie, que aparece, pela primeira vez ao lado de Fred Astaire em "Tudo por Ti" (The Sky's the limit), filme da RKO Radio, rico em humor, romance e melodias. Nesse filme os "fans" de Fred Astaire terão a chance de vê-lo executando dois "solos" verdadeiramente espetaculares. E' esse filme que os cinemas Plaza, Astoria, Olinda, e Ritz nos darão a conhecer já na proxima segunda-feira.

"CINCO COVAS NO EGITO"

"Cinco Covas no Egito", o sensacional filme Paramount que apresenta Erich von Stroheim no papel do Marechal Rommel, vai ser apresentado ao publico quinta-feira proxima nos cinemas São Luiz, Vitoria, Rian e Carioca, sendo que no dia seguinte, 31, haverá uma sessão extra á meianoite.

Os principais interpretes de "Cinco Covas no Egito" são Franchot Tone, Anne Baxter, Akim Tamiroff e Erich von Stroheim.

"Cinco Covas no Egito" tem como interprete Erich von Stroheim, Anne Baxter e Franchot Tone

CARTAZ DO DIA

São Luiz, Rian, Vitoria e Carioca — "Fugitivos do Inferno" (Warner) com Errol Flynn, Ronald Reagan, Nancy Coleman e Raymond Massey. Horario: 2 — 4 — 6 — 8 e 10 horas.

Capitolio — "O Primeiro Ministro" (Warner) com John Gieland e Diana Wynyard. Horario: 2 — 4 — 6 — 8 e 10 horas.

Imperio — "O Bamba do Sertão" (Metro) com Wallace Beery. A partir das 2 horas.

Odeon — "Estrada da Birmania" (Cadef) com Anna May Wong. A's 2 — 4 — 6 — 8 e 10 horas.

Pathe — "O Bamba do Sertão" (Metro) com Wallace Beery e Ann Rutherford. Horario: 2 — 3.40 — 5.20 — 7 — 8.40 e 10.20 horas.

Rex — "A Estranha Passageira" (Warner) com Betty Davis e Paul Henreid. — A's 2 — 4 — 6 — 8 e 10 horas.

Cineac Gloria — "Desenhos, Jornais e Variedades Cineac".

Metro Passeio — "Encontro com o Perigo" (Metro) com Pierre Aumont e Susan Peters. Horario: 1|2 dia — 2 — 4 — 6 — 8 e 10 horas.

Metro Tijuca — "O Fogo Sagrado" (Metro) com Spencer Tracy e Katharine Hepburn. Horario: 2 — 4 — 6 — 8 e 10 horas.

Metro Copacabana — "O Fogo Sagrado" (Metro) com Spencer Tracy e Katharine Hepburn. Horario: 2 — 4 — 6 — 8 e 10 horas.

O. K. — "O Drama de Shangai" com Louis Jouvet; e "Complementos: "Homens de Amanhã". nac.

Plaza, Astoria, Olinda e Ritz — "Aventureiro de Sorte" (R. K. O.) P com Cary Brant e Laraine Day. Horario: 2 — 4 — 6 — 8 e 10 horas.

Cineac - Trianon — Os Ultimos Jornais da Guerra — "Imprensa Animada Cineac" e "Desenhos Coloridos".

CENTRO

Eldorado — "Estrada Proibida".

Colonial — "Laços Eternos".

Opera — "Imperio da Desordem" e "Esposa em Pé de Guerra".

Parisiense — "Laços Eternos".

Primor — "Laços Eternos".

Metropoles — "Bola de Cristal" e "Tigres Voadores".

Popular — "Mulheres com Asas", "Alegre Vagabundo" e "Pavor em Londres".

São José — "Clarão no Horizonte".

Iris — "A Pena Envenenada".

Ideal — "A Grande Valsa".

Floriano — "Barragem de Fogo" e "Politica de Saias".

Mem de Sá — "O Clube dos Inocentes" e "Rasto de Sangue".

Lapa — "Fugindo ao Destino" e "Bairro Japonês".

D. Pedro — "Fugindo ao Destino" e "Rancho Misterioso".

BAIRROS

Politeama — "Esta Noite Bombardearemos Calais" e "Matuto Esperto".

Guanabara — "O Canto da Vitoria" e "Um Blefe Formidavel".

Roxi — "Melodias da America".

Piraja — "A Ilha da Vingança" e "Idilio em Dó-Ré-Mi".

Ipanema — "Eles Beijaram a Noiva".

Americano — "Pesadelo" e "Na Calada da Noite".

Bandeira — "Ambição sem Freio" e "Tanques a Vista".

Rio Branco — "Uma Mensagem de Reuter" e Minha Loura Favorita".

Centenario — "Garras Amarelas" e "Prisioneiro de Conveniencia".

Avenida — "A Lei Sagrada".

America — "Melodias da America".

Catumbi — "A Vida é Uma Comedia" e "O Pequeno Refugiado".

Guarani — "O Jovem Mr. Pitt" e "Cidade Sem Justiça".

Vila Isabel — "Missão Secreta na China" e "Cavaleiros do Oeste".

São Cristovão — "Garras Amarelas" e "Cavaleiros do Oeste".

Jovial — "O Desfiladeiro Perdido" e "Tigres Voadores".

Tijuca — "O Clube dos Inocente" e "Vitoria no Deserto".

Edison — "A Ilha da Vingança" e "Desfiladeiro Perdido".

Grajaú — "A Jogadora" e "Voando com Musica".

Velo — "A Pena Envenenada" e "Xilindró".

Maracanã — "Sempre em Meu Coração".

Haddock Lobo — "Imperio da Desordem" e "Esposa em Pé de Guerra".

Fluminense — "Bairro Japonês" e "O Misterio da Gata Preta".

Natal — "O Martir" e "Misterio de Uma Mulher".

SUBURBIOS (Central)

Mascote — "Laços Eternos".

Meyer — "Sinfonia Barbara" e "A Mulher do Cabelo Vermelho".

Piedade — "Chu-Chin-Chow".

Beija Flor — "Melodia Tragica" e "Xilindró".

Vaz Lobo — "Furia nas Selvas" e "Tempos Torridos".

Quintino — "Barragem de Fogo" e "Mulher Sinistra".

Coliseu — "Esta Terra é Minha" e "Cidade da Perdição".

Alfa — "Tesouro de Tarzan" e "Rainha das Melodias".

Para Todos — "Secretaria de Andy Hardy" e "Cavalo Justiceiro".

Modelo — "A Jogadora" e "Um Golpe ao Coração".

Lux — "Naufragos" e "Cartada de Azar".

Madureira — "Esta Noite Bombardearemos Calais".

Moderno — "Matuto Esperto" e "Ladrões Roubados".

Irajá — "Moleque Tião" e "Perfida".

SUBURBIOS (Leopoldina)

Caxias — "O Elefante de Carmelita" e "Cavaleiros da Nevada".

NITEROI

Odeon — "Primeiro Ministro".

Imperial — "Pode ser ou Está Dificil" e "A Letra Acusadora".

Eden — "Para Sempre e Um Dia" e "Ambição sem Freio".

Rio Branco — "Meu Querido Malaco" e "Irmãos Marx no Circo".

PETROPOLIS

D. Pedro — "Missão Secreta na China" e "Sendas Perigosas".

Capitolio — "Casablanca".

EDUCAÇÃO NÃO É DESPESA
É CAPITALIZAÇÃO A ALTOS JUROS
Curso intensivo para exame de ADMISSAO em Fevereiro.
HORARIO 8 A'S 11 HS.
Colégio Juruena
PRAIA DE BOTAFOGO, 166 — TEL. 26 0533

Concordancia Foi a Heroina do Classico "Firmiano Pinto"

Toulon Venceu a Prova Especial de Potros

Se fossemos usar de um chavão, diriamos que o Jockey Clube Brasileiro encerrou com chave de ouro a sua Temporada Oficial deste ano.

Realmente, a ultima corrida de 1943 marcou mais um êxito para a nossa sociedade de corridas.

Boa assistencia apanhou o Hipodromo Brasileiro, que se refletiu no movimento geral das apostas, passando pela Caixa das Apostas a bela soma de Cr$ 1.814.340,00, inclusive os concursos.

Até mesmo a Tribuna Social, que por essa época do ano fica despovoada, se encontrava superlotada, predominando o distinto elemento feminino.

Como "festa" esportiva-social, a ultima corrida deste ano marcou um legitimo sucesso para o Jockey Clube Brasileiro.

* * *

A prova central do programa, o Classico "Firmiano Pinto", registou a inesperada vitoria da egua Concordancia.

Passando, dez metros depois do pulo, pela grande favorita Estela, a filha de Whig liderou a carreira, a seu talante, sempre seguida daquela potranca veio descontando terreno.

Na reta, quando a pilotada de Olavo Rosa investiu, Concordancia conteve-a bem e mantendo, firme, um corpo de vantagem, cruzou vitoriosa a méta final.

* * *

A prova especial, reservada aos potros financiados, marcou mais um triunfo do potro Toulon.

Admiravelmente conduzido pelo freio patricio Armando Rosa, o filho de Halali liderou a carreira, sempre seguido de Gollas e Aimoré, até o inicio da reta final. Nessa altura, Aimoré liquidou o tordilho e atacou o ponteiro.

Armando Rosa, nas especiais deixou passar o filho de Illum e nos ultimos trezentos metros, reunindo todas as forças da sua montada, lançou-a violentamente para a frente.

E, recordando bravamente, em rapidos galões Toulon anulou a vantagem do seu rival e, pouco antes da meta, ainda teve tempo de livrar sobre ele um corpo de bantagem, que lhe garantiu o triunfo.

| 1ª CARREIRA |

804 Potrancas nacionais de 3 anos, sem mais de uma vitoria no país — Pesos da tabela — 1.600 metros — Premios: Cr$ 10.000,00; Cr$ 2.000,00 e Cr$ 1.000,00.
ENCONTRADA, fem., zaino, 3 anos, Pernambuco, Empire Rock e Igara II, do sr. Albano Gomes de Oliveira, 55 ks., L. Meszaros ... 1º
Evian, 55 ks., J. Zuniga ... 2º
Namouna, 55 ks., P. Simões 3º
Pimpinela, 55 ks., D. Fer. 0
Não correu Aloma.
Ganho por pescoço, do 2º ao 3º dois corpos.
Rateios: Cr$ 18,20 em 1º; dupla (13) Cr$ 21,10; placés: não houve.
Tempo: 100" 4/5.
Total das apostas: ... Cr$ 54.580,00.
Criador: F. J. Lundgren.
Tratador: F. Schneider.

RATEIOS EVENTUAIS

		Cr$
1—1 Evian	987	23,40
2—2 Aloma	N/c.	
(3 Encontrada	1271	18,20
(4 Pimpinela	331	69,90
3| (5 Namouna	307	75,40
Total	2896	

		Cr$
11	105	1.162,10
12	987	123,60
13	593	215,70
14	1646	74,90
22	886	137,70
23	1904	63,90
24	5134	23,70
33	330	369,70
34	2754	41,30
44	914	133,50
Total	15.253	

| 2ª CARREIRA |

805 Animais nacionais de 4 anos, sem mais de duas vitorias no país — Pesos da tabela — 1.200 metros — Premios: Cr$ 10.000,00; Cr$ 2.000,00 e Cr$ 1.000,00.
EXPEDICTUS, masc., castanho, 3 anos, São Paulo, Santarém e Orsay dos srs. Osvaldo Aranha, R. A. Maciel, 55 quilos, D. Ferreira ... 1º
Egario, 55 ks., L. Mesz.... 2º
Estadista, 55 ks., A. Rosa 3º
Mexicana, 55 ks., J. Zuniga 0
Cruzador, 55 ks., L. Benitez 0
Ganho por um corpo.
Rateios: Cr$ 15,50 em 1º; dupla (13) Cr$ 48,60; placés: Expedictus Cr$ 11,50; Egario, ... Cr$ 32,80.
Tempo: 72" 2/5.
Total das apostas: ... Cr$ 80.210,00.
Criador: L. Paula Machado.
Tratador: Levy Ferreira.

RATEIOS EVENTUAIS

		Cr$
1—1 Expedictus	2339	15,50
2—2 Estadista	578	63,10
3—3 Egario	564	64,60
(4 Cruzador	337	108,20
(5 Mexicana	742	49,10
Total	4560	

		Cr$
11	N/c.	
12	968	21,10
13	1106	18,30
14	N/c.	
22	N/c.	
23	469	55,30
24	119	172,20
Total	2561	

| 3ª CARREIRA |

806 Premio "Classico Firmiano Pinto" — Eguas nacionais e estrangeiras, criadas no país de mais de um ano, de 3 anos e mais idade — Pesos da tabela, com sobrecarga e descarga — 1.800 metros — Premios: Cr$ 25.000,00; Cr$ 5.000,00 e Cr$ 2.500,00.
CONCORDANCIA, fem., zaino, 5 anos, Argentina, Whig e Col do sr. Artur Pires, 57 quilos, Domingos Ferreira ...
Estela, 47 [illegible]
Talumina, 51 ks., H. Soares 3º
Marota, 52 ks., A. Barbosa 4º
Sibelita, 52 ks., L. Benitez 0
B. I. M., 59 ks., R. Silva. 0
Ganho por um corpo, do 2º ao 3º três corpos.
Rateios: Cr$ 62,00 em 1º; dupla (24) Cr$ 46,30; placés: Concordancia-B. I. M., Cr$ 11,90; Estela Cr$ 10,60.
Tempo: 111" 1/5.
Total das apostas: ... Cr$ 136.690,00.
Importador: ...
Tratador: F. Tourinho.

RATEIOS EVENTUAIS

		Cr$
1—1 Sibelita	1696	34,90
2—2 Estela	3947	14,50
(3 Marota	604	97,60
(4 Talumina	164	359,00
4—5 Concordancia-B. I. M.	949	62,00
Total	7360	

		Cr$
12	727	34,70
13	510	48,60
14	974	25,90
23	122	306,50
24	392	64,70
34	213	118,40
44	208	121,30
Total	7155	

| 4ª CARREIRA |

807 Animais nacionais de 4 anos, sem mais de duas vitorias no país — Pesos da tabela, com descarga — 1.000 metros — Premios: Cr$ 10.000,00; Cr$ 2.000,00 e Cr$ 1.000,00.
FANFA, masc., alazão, 4 anos, São Paulo, Halali e Guitarrita do Stud Porã, 56 quilos, G. Costa ... 1º
Dijá, 54 ks., J. Zuniga ... 2º
Feronia, 50 ks., T. Batista 3º
Paredro, 56 ks., L. Meszaros 0
Estrovenga, 54 ks., E. Silva 0
Coral, 52 ks., A. Barbosa. 0
Taubaté, 56 ks., O. Cout.. 0
Asuva, 54 ks., O. Rosa .. 0
Mareva, 47 ks., J. Maia .. 0
Disa, 54 ks., H. Soares .. 0
Santina, 47 ks., João Santos 0
Ganho por um corpo, do 2º ao 3º um corpo.
Rateios: Cr$ 30,10 em 1º; dupla (13) Cr$ 31,30; placés Fanfa Cr$ 14,80; Dijá-Disa ... Cr$ 11,40; Asuva-Paredro ... Cr$ 14,70.
Tempo: 61".
Total das apostas: ... Cr$ 167.620,00.
Criador: A. J. Peixoto de Castro.
Tratador: Moisés Araujo.

RATEIOS EVENTUAIS

		Cr$
1—1 Dijá-Disa	2379	27,70
(2 Feronia	929	79,70
2| (3 Coral	409	161,50
(4 Mareva	242	273,00
(5 Fanfa	2189	30,10
3| (6 Santina	87	759,50
(7 Taubaté	343	192,80
(8 Estrovenga	401	164,70
4| (9 Asuva-Paredro	181	47,80
Total	5260	

		Cr$
12	2406	18,60
13	322	139,10
14	539	83,10
23	816	54,80
24	966	46,30
33	76	639,90
34	360	121,40
44	120	373,20
Total	5599	

| 5ª CARREIRA |

808 Prova especial do Regulamento do financiamento — Animais nacionais de 3 anos — Pesos da tabela, com sobrecarga — 2.000 metros — Premios: Cr$ 30.000,00; Cr$ 6.000,00 e Cr$ 3.000,00.
TOULON, masc., alazão, 3 anos, São Paulo, Halali e Sancy Sally do Stud Cruzeiro do Sul, 58 quilos, A. Rosa ... 1º
Aimoré, 57 ks., J. Zuniga. 2º
Gollas, 55 ks., A. Barbosa. 3º
Big Den, 55 ks., E. Silva. 0
Simbolico, 58 ks., L. Ben.. 0
Ganho por um corpo, do 2º ao 3º dois corpos.
Rateios: Cr$ 14,90 em 1º; dupla (14) Cr$ 17,90; placés: não houve.
Tempo: 126" 4/5.
Total das apostas: ... Cr$ 172.690,00.
Criador: A. J. Peixoto de Castro.
Tratador: Claudio Rosa.

RATEIOS EVENTUAIS

		Cr$
1—1 Toulon	4828	14,90
2—2 Gollas	1505	47,80
3—3 Big Den	690	104,40
4—4 Olmoré-Simboli-co	1982	36,30
Total	9005	

		Cr$
11	474	125,10
12	1268	46,50
13	1589	37,30
14	1345	44,00
22	234	253,40
23	665	89,10
24	535	110,80
33	161	368,30
34	794	74,70
44	349	169,90
Total	7414	

| 6ª CARREIRA |

809 Potros nacionais de 3 anos, sem mais de uma vitoria no país — Pesos da tabela — 1.600 metros — Premios: Cr$ 10.000,00; Cr$ 2.000,00 e Cr$ 1.000,00.
CAIMÃO, masc., tordilho, 3 anos, São Paulo, Helium e Ximbauva do sr. Teotonio Pita de Lara, 55 quilos, L. Benitez ... 1º
Gasogenio, 55 ks., D. Fer.. 2º
Caudilho, 55 ks., J. Zuniga 3º
Eglanto 55 ks., E. Silva .. 0
Quo Vadis, 55 ks., O. Rosa. 0
Heroico, 55 ks., S. Batista. 0
Demir, 55 ks., A. Barbosa. 0
Alvinopolis, 55 ks., G. Costa. 0
Ganho por dois corpos, do 2º ao 3º um corpo.
Rateios: Cr$ 57,20 em 1º; dupla (23) Cr$ 24,00; placés: Caimão Cr$ 18,70; Gasogenio ... Cr$ 10,70; Caudilho Cr$ 13,00.
Tempo: 98" 3/5.
Total das apostas: ... Cr$ 228.670,00.
Criador: Antenor Lara Campos.
Tratador: Adolfo Cardoso.

RATEIOS EVENTUAIS

		Cr$
(1 Caudilho	2071	46,50
1| (2 Heroico	322	301,60
(3 Caimão	1695	57,20
2| (4 Alvinopolis	323	300,60
(5 Eglanto	645	150,50
3| (6 Gasogenio	5634	17,20
(7 Demir	844	115,00
4| (8 Quo Vadis	606	160,20
Total	12140	

		Cr$
12	2288	28,30
13	798	82,80
14	3682	17,90
23	233	283,70
24	700	94,10
34	318	207,90
44	245	269,30
Total	8264	

| 7ª CARREIRA |

810 Animais nacionais de 4 anos, sem mais de 3 vitorias no país — Pesos da tabela — 1.200 metros — Premios: Cr$ 10.000,00; Cr$ 2.000,00 e Cr$ 1.000,00.
DARLIE, fem., castanho, 4 anos, S. Paulo, El Malon e Merobi, do sr. E. F. Fernandes, 52 quilos, A. Barbosa ... 1º
Refugado, 56 ks., E. Silva 2º
Dosel, 56 ks., G. Costa .. 3º
Bota Fogo, 56 ks., P. Sim. 0
Volante, 54 ks., J. Martins 0
Air Force, 54 ks. V. Cunha 0
Morongo, 56 ks., A. Araujo 0
Não correu Marota.
Ganho por um corpo, do 2º ao 3º dois corpos.
Rateios: Cr$ 49,40 em 1º; dupla (13) Cr$ 18,80; placés: Darlie Cr$ 21,30; Refugado ... Cr$ 19,50.
Tempo: 73" 2/5.
Total das apostas: ... Cr$ 211.240,00.
Criador: L. Paula Machado.
Tratador: José da Silva.

RATEIOS EVENTUAIS

		Cr$
(1 Marota	N/c.	
1| (2 Dosel	1134	76,30
(3 Darlie	1749	49,40
2| (4 Volante	2875	30,10
(5 Bota Fogo	2569	33,60
(6 Refugado	1832	47,20
(7 Air Force	411	210,00
4| (8 Morongo	250	346,20
Total	10.820	

		Cr$
11	146	525,30
12	724	106,00
13	2595	29,50
14	361	212,80
22	105	731,00
23	3188	24,00
24	319	240,60
33	987	79,30
34	1105	69,40
44	85	903,00
Total	9595	

| 8ª CARREIRA |

811 Animais nacionais de 5 anos, de 3 a 5 vitorias no país — Pesos da tabela, com descarga e sobrecarga — 1.500 metros — Premios: Cr$ 10.000,00; Cr$ 2.000,00 e Cr$ 1.000,00.
TUPÃ, masc., castanho, 5 anos, Pernambuco, Soneto e Pendand do sr. A. Castro, 58 quilos, L. Leighton 1º
Ebulo, 50 ks., O. Rosa .. 2º
Caxton, 54 ks., P. Simões 3º
Aragel, 47 ks., O. Macedo 0
Einar, 53 ks., A. Barbosa. 0
Galato, 47 ks., J. Coutinho 0
Conselho, 58 ks., J. Morg. 0
Passos, 51 ks., João Santos 0
Callcut, 47 ks., J. Maia .. 0
Arisca, 52 ks., C. Brito .. 0
Coq Hardy, 50 ks., J. Martins ... 0
Condoreira, 48 ks., R. Silva 0
Não correu Mascarado.
Ganho por um corpo, do 2º ao 3º cabeça.
Rateios Cr$ 65,50 em 1º; dupla (14) Cr$ 57,10; placés: Aragel-Tupã Cr$ 23,30; Caxton ... Cr$ 26,50; Cr$ Ebulo Cr$ 16,50.
Tempo: 92" 2/5.
Total das apostas: ... Cr$ 243.310,00.
Criador: F. J. Lundgren.
Tratador: Inacio Souza.

RATEIOS EVENTUAIS

		Cr$
(1 Condoreira-Coq Hardy	378	273,20
1| (2 Ebulo	2063	50,00
(3 Conselho	341	302,80
2| (4 Passos	743	139,00
(5 Mascarado	N/c.	
(6 Galato	1250	82,00
3| (7 Callcut	1034	99,80
(8 Caxton	1476	69,90
(9 Arisca	468	220,70
4| (10 Einar	3573	28,90
(11 Aragel-Tupã	1575	65,50
Total	12910	

		Cr$
11	N/c.	
12	810	96,80
13	1029	76,20
14	242	324,20
22	1021	76,80
23	4167	18,80
24	482	162,80
33	1136	69,00
34	860	91,20
44	63	1.245,00
Total	9810	

| 9ª CARREIRA |

812 Animais de qualquer país — Handicap — 1.600 metros — Premios: Cr$ 12.000,00; Cr$ 2.400,00 e Cr$ 1.200,00.
BACARA', masc., zaino, 5 anos, Argentina, Grea su Paint e Baronezeta do sr. Alvaro da S. Braga, 48 quilos, A. Brito ... 1º
Rockmoy, 55 ks., J. Souza 2º
Matematica, 58 ks., R. Silva 3º
Timbó, 53 ks., D. Ferreira 0
Adulon, 51 ks., L. Ben.. 0
Acarau', 52 ks., O. Rosa. 0
Cupidon, 48 ks., O. Cout.. 0
Spitfire, 55 ks., V. Cunha 0
Ganho por um corpo, do 2º ao 3º um corpo.
Rateios: Cr$ 34,40 em 1º; dupla (23) Cr$ 64,00; placés: Bacara Cr$ 23,40; Rockmoy ... Cr$ 53,30.
Tempo: 97" 2/5.
Total das apostas: ... Cr$ 352.960,00.
Importador: A. Irulegui.
Tratador: Eurico Oliveira.
Total das apostas: ... Cr$ 1.647.970,00.
Total geral dos Concursos: ... Cr$ 196.370,00.
Pista de grama: umida.

RATEIOS EVENTUAIS

(1 Acarau'	1022	147,80
1| (2 Spitfire	470	321,40
(3 Adulon	2371	63,70
2| (4 Rockmoy	3014	43,20
(5 Bacará	4380	34,40
3| (6 Cupidon	693	188,30
4 (7 Matematica-Timbó	6929	21,60
Total	18885	

		Cr$
11	228	283,60
12	572	143,70
13	1423	57,40
14	1431	57,10
22	166	492,20
23	1124	72,70
24	621	131,50
33	1009	80,90
34	2072	39,50
44	1508	54,10
Total	10214	

JUROS DE APOLICES
Pagamento imediato com pequeno desconto
CIA. AUGEA. — R. MIGUEL COUTO, 7.
(antiga rua dos Ourives)

VARIAS

ARMANDO ROSA

Deverá embarcar por toda esta semana, possivelmente ainda hoje, para São Paulo o joquei Armando Rosa.

O festejado freio patricio vai passar a atuar na capital bandeirante.

GRANDE PREMIO "CRUZEIRO DO SUL" DE 1944

A Comisão de Corridas avisa aos interessados que o prazo para o pagamento da segunda prestação do Grande Premio "Cruzeiro do Sul" de 1944, encerrar-se-á no dia 31 do corrente.

Depende desse pagamento a inclusão do animal na referida prova.

CHEGARA' HOJE

De avião, procedente do Chile, deverá chegar hoje à nossa capital o joquei Osvaldo Ulloa.

O correto bridão patricio conforme tivemos oportunidade de noticiar vem contratado para monta oficial do Stud A. J. Peixoto de Castro.

OS RESULTADOS DOS CONCURSOS

Os concursos de sábado e domingo ultimos promovidos pelo Jockey Club Brasileiro tiveram os seguintes resultados:

CORRIDA DE SABADO
Bolo Simples
21 ganhadores com 4 pontos — Rateio: Cr $1.041,00.
BOLO DUPLO
1 ganhador com 14 pontos — Rateio: Cr$ 17.833,00.
BETTING JOCKEY CLUB
3 ganhadores — Rateio: ... Cr$ 3.409,00.
BETTING ITAMARATI
7 ganhadores — Rateio: ... Cr$ 6.998,00.
BETTING DUPLO
Não teve ganhadores — Liquido a ser acrescido ao betting duplo de sábado próximo: ... Cr$ 108 000,00.

CORRIDA DE DOMINGO
Bolo Simples
9 ganhadores, com 6 pontos — Rateio: Cr$ 2.523,00
BOLO DUPLO
1 ganhador, com 15 pontos — Rateio: Cr$ 19.003,00.
BETTING JOCKEY CLUB
2 ganhadores — Rateio: ... Cr$ 5.232,00.
BETTING ITAMARATI
37 ganhadores — Rateio: ... Cr$ 1.394,00.
BETTING DUPLO
8 ganhadores — Rateio: ... Cr$ 4.975,00.

Não vos esqueçais de que os cégos necessitam sempre do vosso auxilio. Encaminhai-os para a ALIANÇA DOS CEGOS, á rua 24 de Maio n. 47 — Rio de Janeiro — Telefone 48-5202.

Vamos ver o Hara-kiri?

A monstruosa tradição do hara-kiri define de maneira trágicamente impressiva a reconhecida barbárie japonesa. Leia os detalhes dessa prática sanguinária e multi-secular, no número de Novembro de SELEÇÕES. E, mais:

Que aconteceu em Sebastopol? Um grande livro resumido num grande artigo. Relato de uma sobrehumana epopéia, vivida pelo povo que desmoralizou a «Blitz-grieg»... Pág. 37.

Salvos do Fundo do Mar Conheça, através duma descrição objetiva, os passos que culminaram no salvamento dos navios afundados em virtude da traição verdadeiramente niponica, de Pearl Harbor... Pág. 59.

Como se apaga um sorriso... O heroismo e o espírito de aventura, revelados no mais duro e arriscado de todos os serviços civis... Pág. 69.

O maior atleta do mundo A história extraordinária do filho do «Falcão Negro» o velho indio, que, com 55 anos de idade, é o maior atleta conhecido... Pág. 72.

Não deixe de ler estes e outros 20 notáveis artigos no número de

SELEÇÕES para NOVEMBRO

Acaba de sair Apenas Cr.$2,00

Representante Geral no Brasil:
FERNANDO CHINAGLIA
Rua do Rosário, 55-A - 2.º andar — Rio

Preciosa e Exigente Ganharam as Duas Eliminatorias da Ultima Sabatina do Ano

O Jockey Clube Brasileiro realizou tras-ante-ontem a ultima sabatina da sua temporada oficial deste ano.

Do programa, constituido de oito provas, se destacavam nitidamente as duas eliminatorias da nova geração.

Essas carreiras foram ganhas pela potranca Preciosa e pelo potro Exigente, ambos filhos de Denhigh.

Os dois pernambucanos venceram com relativa facilidade.

| 1ª CARREIRA |

796 Cavalos nacionais de 8 anos e eguas de 7 — Pesos especiais — 1.400 metros — Premios: Cr$ 8.000,00, 1.600,00 e 800,00.
CALIPSO, fem., castanho, 7 anos, S. Paulo, Bamou' e Maca, do Stud Elva, 51 quilos, Timoteo Batista . 1º
Bradador, 57 quilos, S. Batista ... 2º
Vesuvio, 48 quilos, A. Brito 3º
Arranca Prosa, 58 quilos, A. Araujo ... 0
Marumbi, 48 quilos, M. Medina ... 0
Oceano, 48 quilos, O. Serra 0
Ganho por varios corpos; do 2º ao 3º, uma cabeça.
Rateios: Cr$ 63,40 em 1º; dupla (12) Cr$ 21,30; placés: Calipso, Cr$ 11,90; Bradador, Cr$ 10,70.
Tempo: 93".
Total das apostas: 67.520,00.
Criador: A. J. Peixoto de Castro.
Tratador: Tancredo Coelho.

RATEIOS EVENTUAIS

1—1 Calipso	472	63,40
2—2 Bradador	1862	16,00
(3 Vesuvio	345	86,80
3| (4 Oceano	183	163,60
(5 A. Prosa	725	41,30
4| (6 Marumbi	157	184,40
Total	3744	

| 2ª CARREIRA |

797 Potrancas nacionais de 3 anos, sem vitoria no país — Pesos da tabela — 1.500 metros — Premios: Cr$ 15.000,00, 3.000,00 e 1.500,00.
PRECIOSA, fem., castanho 3 anos, Pernambuco, Denhigh e Head Long, do sr. F. J. Lundgren, 55 quilos, Euclides Silva . . 1º
Gaia, 55/53 quilos, A. Barbosa ... 2º
Empreza, 55 quilos, A. Araujo ... 3º
Moscovita, 55 ks., J. Mesquita ... 0
Nita, 55 quilos, A. Rosa .. 0
Juncal, 55 quilos, S. Batista 0
Ganho por três corpos; do 2º ao 3º, um corpo.
Rateios: Cr$ 36,20 em 1º dupla (24), Cr$ 52,90; placés: Preciosa, Cr$ 25,20; Gaia, 32,10.
Tempo: 99".
Total das apostas: 80.040,00.
Criador: o proprietario.
Tratador: Eulogio Morgado.

RATEIOS EVENTUAIS

1—1 Empreza	1285	23,10
2—2 Preciosa	819	36,20
(3 Moscovita	206	144,20
3| (4 Juncal	190	156,40
(5 Gaia	883	33,60
4| (6 Nita	332	89,50
Total	3715	

| 3ª CARREIRA |

798 Animais nacionais de 6 anos, de 3 a 5 vitorias, com sobrecarga e descarga — 1.200 metros — Premios: ... Cr$ 8.000,00, 1.600,00 e 800,00.
BURITI, masc., castanho, 6 anos, S. Paulo, Santarém e Tangred Gold, da sra. Raquel Lucci, 58/56 quilos, Jose Martins ... 1º
Olua, 52 quilos, O. Coutinho ... 2º
Ovilio, 50.47 quilos, S. T. Camara, ap. ... 3º
Ciclone, 54 quilos, A. Rosa 0
Anira, 56 quilos, H. Soares 0
Otario, 54 quilos, S. Batista 0
Batota, 56/53 quilos, N. Linhares, ap. ... 0
Operina, 56 quilos, C. Brito 0
Ganho por três corpos; do 2º ao 3º, um corpo.
Rateios: Cr$ 117,40 em 1º: dupla (33), Cr$ 85,90; placés Buriti, Cr$ 12,90; Olua, Cr$ 10,30; Ovilio, Cr$ 11,10.
Tempo: 78" 2/5.
Total das apostas: 120.010,00.
Criador L. de Paula Machado.
Tratador Jorge Burioni.

(1 Anira	428	117,70
1| (2 Otario	195	258,40
(3 Ovilio	957	52,60
2| (4 Operina	153	329,40
(5 Olua	3369	14,90
3| (6 Buriti	429	117,40
(7 Batota	509	99,00
4| (8 Ciclone	260	193,80
Total	6300	

| 4ª CARREIRA |

799 Potros nacionais de tres anos, sem vitoria no país — Pesos da tabela — 1.500 metros — Premios: Cr$ 15.000,00, 3.000,00 e 1.500,00.
EXIGENTE, masc., castanho, 3 anos, Pernambuco, Denhigh e Jabruytá, do sr. José Bastos Padilha, 55 quilos, Olavo Rosa .. 1º
Gran Duque, 55 quilos, J. Zuniga ... 2º
Clarim, 55 quilos, J. Canales ... 3º
Rangers, 55 quilos, P. Simões ... 2º
Aviz, 55 quilos, D. Ferreira 0
Comando, 55 quilos, J. Costa ... 0
Pongaí, 55 quilos, L. Meszaros ... 0
Butui, 55 quilos, J. Mesquita ... 0
Potentado, 55 quilos, E. Silva ... 0
Ganho por um corpo; do 2º ao 3º, um corpo.
Rateios: Cr$ 54,60 em 1º; dupla (12), Cr$ 38,60; placés: Exigente, Cr$ 13,00; Gran Duque, Cr$ 10,30; Clarim, Cr$ 11,00.
Tempo: 98".
Total das apostas: 160.800,00.
Criador: F. J. Lundgren.
Tratador: Indalecio Carneiro.

RATEIOS EVENTUAIS

(1 Exigente	1294	50,60
1| (2 Aviz	182	360,40
(3 G. Duque	3294	19,40
2| (4 Comando	715	91,70
(5 Potentado	407	160,00
3| (6 Butui	174	377,00
(7 Pongai	312	210,20
4| 8 Rengers	129	508,50
(9 Clarim	1693	38,80
Total	8200	

| 5.ª CARREIRA |

800 Animais estrangeiros — Pesos especiais — 1.400 metros — Premios: Cr$ ... 8.000,00; 1.600,00 e 800,00.
SANTO, masc., alazão, 7 anos, Argentina, Talahmasi e Self, do sr. Althemar Castilho, 54 quilos, Juan Zuniga ... 1.º
Guadananza, 48 quilos, O. Rosa ... 2.º
Girasol, 58 quilos, J. Canales ... 3.º
Comarin, 54 quilos, A. Araujo ... 0
Monita, 58 quilos, R. Batista ... 0
Curaçau, 58 quilos, R. Silva ... 0
Voadora, 48 quilos, O Serra 0
Planeta, 51/48 quilos, João Santos, ap. ... 0
Rival, 57 quilos, H. Soares 0
Caroá, 52/51 quilos, O. Macedo, ap. ... 0
Ganho por um corpo; do 2.º ao 3.º, três corpos.
Rateios: Cr$ 30,90 em 1.º; dupla (12) Cr$ 19,10; placés: Santo Cr$ 11,30; Guadananza Cr$ 19,70; Girasol Cr$ 19,10.
Tempo: 90" 1/5.
Total das apostas ... Cr$ 182.490,00.
Importador; Osvaldo Gomes Camiza.
Tratador: Sabbatino D'Amale.

RATEIOS EVENTUAIS

		Cr$
(1 Guadañanza	1.072	65,80
1| (2 Girasol	1.798	39,20
(3 Monita	766	92,10
2| (4 Santo	2.280	30,90
(5 Planeta	468	150,80
3| 6 Comarin	817	86,80
(7 Voadora	340	207,60
4| 9 Rival	179	394,40
(10 Caroá	212	333,00
Total	8.825	

| 6.ª CARREIRA |

801 Animais nacionais — Pesos especiais — 1.400 metros — Premios: Cr$ 8.000,00; Cr$ 1.600,00 e 800,00.
AZALÉA, fem. castanho, 7 anos, São Paulo, Sin Rumbo e Niagara, da sra. d. Rachel Lucci, 55 quilos, Artur Araujo ... 1.º
Kemal, 53 quilos, P. Simões ... 2.º
Myathan, 52 quilos, Domingos Ferreira ... 3.º
Cabuassú, 58-56 quilos, A. Barbosa, ap. ... 0
Anajá, 52 quilos, A. Rosa 0
Belzebú, 57/54 quilos, H. Teixeira, ap. ... 0
Carôcho, 56 quilos, H. Soares ... 0
Bradador, 48 quilos, O. Rosa ... 0
Maraúna, 50-47 quilos, J. Maia, ap. ... 0
Ojos Negros, 55/54 quilos, O. Macedo, ap. ... 0
Guapé, 58 quilos, A. Brito 0
Rigoroso, 52 quilos, O Serra 0
Ganho por um pescoço; do 2.º ao 3.º, um corpo.
Rateios: Cr$ 51,60 em 1.º; dupla (23) Cr$ 70,90; placés: Azaléa Cr$ 26,20; Kemal ... Cr$ 19.40; Myathan-Bradador Cr$ 14,60.
Tempo; 92".
Total das apostas: ... Cr$ 166.580,00.
Criador: L. de Paula Machado.
Tratador: Jorge Burinoni.

RATEIOS EVENTUAIS

		Cr$
(1 Myathan-Bradador	350	185,60
(2 Belzebu	1.556	42,20
(3 Carôcho	367	177,00
2| 4 Guapé	71	814,90
(5 Azalea	1.258	51,60
(6 Ojos Negros	1.394	48,10
3| 7 Maraúna	541	120,00
(8 Kemal	1.533	42,30
4| (Cabuassú-Rigoroso		
Total	8.120	

| 7.ª CARREIRA |

802 Animais nacionais — Pesos especiais — 1.600 metros — Premios: Cr$ ... 8.000,00; 1.600,00 e 800,00.
APIS, masc., zaino, 7 anos, São Paulo, Sucury e Zagaia do sr. A. G. Fonseca, 53-52 quilos, Olivio Macedo, ap. ... 1.º
Siringe, 50-47 quilos, João Santos, ap. ... 2.º
Monte Alvo, 52-49 quilos, J. Maia, ap. ... 3.º
Cuscús, 55 quilos, H. Soares ... 0
Tamoyo, 55 quilos, P. Simões ... 0
Sapateador, 51 quilos, O Serra ... 0
Egaso, 48-45 quilos, S. T. Camara, ap. ... 0
Quissaman, 51-48 quilos, J. Dias, ap. ... 0
Negus, 50 quilos, A. Brito (parou) ... 0
Não correu: Acetona.
Ganho por uma cabeça; do 2.º ao 3.º, meio corpo.
Rateios: Cr$ 95,80 em 1.º; dupla (11) Cr$ 252,20; placés: Apis Cr$ 31,90; Siringe, Cr$ .. 28,80; Monte Alvo Cr$ 18,10.
Tempo: 105" 4/5.
Total das apostas: ... Cr$ 216.520,00.
Criador: L. de Paula Machado.
Tratador: Alberto Corsino.

RATEIOS EVENTUAIS

(1 Apis	1.025	95,80
1| (2 Siringe	955	102,90
(3 Monte Alvo	4.241	23,10
2| (4 Sapateador	393	250,00
(5 Egaso	2.035	48,20
3| Acetona—N.C.		
(7 Quissaman	332	296,00
(8 Cuscús	1.160	84,70
4| 9 Negus	506	194,20
(10 Tamoyo	1.638	60,00
Total	12.285	

| 8.ª CARREIRA |

803 Animais de qualquer país —Pesos especiais—1.400 metros — Premios Cr$ ... 8 000,00; Cr$ 1.600,00 e Cr$ .. 800,00.
MARAJA', masc., alazão, 4 anos, Argentina, Sparus e Paraguaia, da sra. d. Corina Mathias da Silva, 57 quilos, Geraldo Costa 1.º
Palinodia, 49-46 quilos, S. T. Camara, ap. ... 2.º
Quijote, 48 quilos, T. Batista ... 3.º
Olin, 48 quilos, J. Maia, aprendiz ... 0
Relampago, 55 quilos, E. Silva ... 0
Atys, 48-46 quilos, O. Macedo, ap. ... 0
Montalvan, 56 quilos, O. Fernandes ... 0
Spin, 50-47 quilos, J. Santos ... 0
Integro, 58 quilos, J. Canales ... 0
Pomito, 49 quilos, O. Serra 0
Lamento, 56-53 quilos, J. Coutinho, ap. ... 0
Revuelo, 48-45 quilos, O. Gomes, ap. ... 0
Bienvenue, 51 quilos, J. Mesquita (caiu) ... 0
Chaco, 57 quilos, A. Araujo (caiu) ... 0
Ganho por um corpo; do 2.º ao 3.º, dois corpos.
Rateios: Cr$ 127,50 em 1.º; dupla (24) Cr$ 62,40; placés: Marajá Cr$ 28,00; Palinodia-Pomito Cr$ 16,50; Quijote Cr$ 28,00.
Tempo: 90" 2/5.
Total das apostas: ... Cr$ 270.790,00.
Importador: Atilio Irulegui.
Tratador: Eurico Oliveira.
Total geral das apostas: ... Cr$ 1.264.750,00.
Total geral dos concursos .. Cr$ 215.97_,00.
Pista de areia: macia.

RATEIOS EVENTUAIS

(1 Spin-Integro	797	147,70
1| (2 Bienvenue	442	266,30
(3 Marajá	923	127,50
2| 4 Quijote	999	117,80
(5 Charo	4.629	25,40
(6 Relampago	2.208	53,20
3| (7 Lamento	671	175,80
(8 Atys-Revuelo	1.166	100,90
(9 Montalvan	1.042	112,90
4| 10 Olin	55	212,10
(11 Palinodia-Pomito	1.283	91,70
Total	14.715	

SOCIAIS

ANIVERSARIOS

Fazem anos hoje:

Senhores: prof. Castro Araujo; Vargas de Andrade e Murilo de Carvalho Barbosa.

— Transcorreu domingo ultimo o aniversario da senhorinha Elza de Assis Schneider.

— **Fizeram anos, ontem, em São Paulo:**

Senhores: dr. Eloi Chaves; Edgard Nobre de Campos; Osvaldo Vacaro; dr. Ernesto Afonso de Carvalho; Ariel Monteiro de Paula; dr. Jacob da Silva; dr. Moacir Reimão e dr. Francisco Pais de Barros Filho.

Menino: Durval, filho do sr. Benedito Pedro.

Senhoras: dra. Maria Lucia Duarte de Castro; Luiza Doria; Margarida Machado; Ana São João e Joana Coimbra.

Meninas: Elvira da Conceição filha do sr. Boaventura Claro e da sra. Maria da Conceição Claro; Marilena, filha do sr. Antonio Julianell e da sra. Marina Julianell; e Iracema, filha do sr. Vitorino Barbosa da Cunha, já falecido, e da sra. Natercia Browne da Cunha.

NOIVADOS

Conratou casamento nesta capital o sr. Mario Pereira da Cunha Filho, filho da viuva Maria Pereira da Cunha, com a senhorinha Neusa Arruda Bruger, filha da viuva Olga Arruda Bruger.

— Contratou casamento com a senhorinha Cibele Miranda, filha do sr. José Candido Miranda, representante das Empresas Lundgren, e da sra. Perpedigna Miranda, o dr. Migue Brandão, medico nesta capital. O ato foi festejado no dia 24 do corrente mês com uma reunião intima na residencia dos pais da noiva.

ALMOÇOS

Promovida por um numeroso grupo de amigos, será prestada ao farmaceutico Alvaro Varges significativa homenagem, que constará de um banquete a realizar-se hoje no salão do Automovel Clube do Brasil.

Coincidindo a data do banquete com a passagem de seu aniversario natalicio e com o 30º ano de formatura virá de São Paulo uma grande caravana de industriais e farmaceuticos, que se associaram à homenagem a ser prestada a Alvaro Varges.

Nas secretarias das Associações Brasileira de Farmaceuticas e do Sind. da Industria de Produtos Farmaceuticos os interessados encontrarão convites à disposição.

FESTA DE NATAL

O Natal dos Pobres do Tijuca Tenis Clube — O Tijuca Tenis Clube promoveu em 22 do corrente, quarta-feira passada, o Natal dos Pobres do bairro, festa de alta solidariedade humana que o gremio cajuti vem realizando todos os anos com o melhor êxito. Desfilaram pelo ginasio tijucano cerca de 30 mil pessoas, incluindo crianças. Foram distribuidos viveres, roupinhas, briquedos e outras utilidades.

REVEILLON

A diretoria da Associação dos Empregados no Comercio do Rio de Janeiro oferecerá, no proximo dia 31, aos seus associados, formidavel "Reveillon" que terá lugar no salão nobre.

Essa festa de fim de ano será exclusivamente para os associados e familias, cujo ingresso se fará mediante a apresentação da carteira social e o recibo 12.

FORMATURAS

Festa de conclusão de curso — Terá lugar hoje, ás 21 horas, no salão da antiga Camara dos Deputados, gentilmente cedido pelo Departamento de Imprensa e Propaganda, a solenidade de formatura dos bacharelandos do Colegio Paula Freitas.

Ao ato deverão comparecer as autoridades federais e do ensino bem como as familias e os amigos dos novos bachareis.

A turma será paraninfada pelo professor Nilo Póvoas, sendo oradora a senhorinha Elizabeth Salomão. A missa votiva será celebrada pelo conego Mac-Dowell, no altar-mor da igreja de São Francisco Xavier, ás 16 horas. A comissão encarregada dos festejos: senhorinhas: Isolete Tavares Vitor; Maria de Lourdes Souza Marques, Cléia Ribeiro Granja, Elizabeth Salomão e srs. Reinaldo Assis, Isaac Peixoto e Sergio Barrocas.

O baile terá lugar no proximo dia 8, nos salões do Botafogo F. Clube.

— Realiza-se hoje, no teatro Ginastico Português a cerimonia da colação de gráu das alunas que concluiram o curso normal de educação fisica, fazendo parte da turma a senhorinha Néia Macedo, professora publica do Estado do Rio que veio concluir aquele curso nesta capital.

— **A colação de gráu dos Odontolandos de 1943** — A turma de doutorandos em odontologia pela Faculdade de Farmacia e Odontologia do Rio de Janeiro, que será paraninfada pelo embaixador Jefferson Caffery, colará gráu no proximo dia 30 do corrente, ás 16 horas.

O ato terá lugar no Palacio Tiradentes, devendo ao mesmo tempo comparecer, além do paraninfo, como convidados especiais, o ministro da Educação e o interventor fluminense.

COMEMORAÇÕES

Realiza-se hoje, ás 21 horas, no salão de conferencias do Clube Militar, á avenida Rio Branco, esquina da rua Santa Luzia, 7º andar, a solenidade civico-literaria, comemorativa do 25º aniversario do falecimento de Olavo Bilac.

Associam-se ás homenagens o Clube Militar, a Liga da Defesa Nacional, o Centro de Cultura 10 de Novembro, a Associação dos Ex-Alunos dos Colegios Militares, o Instituto Nacional de Ciencias, o Instituto Brasileiro de Cultura, a Associação Brasileira de Imprensa e outra agremiações culturais. Far-se-ão ouvir os consocios general Souza Doca, presidente da Federação das Academias de Letras do Brasil; coroneis Americo de Menezes, da Escola do Estado Maior do Exercito e João da Costa Palmeira, presidente da Academia Paraense de Letras. A parte artistica acha-se a cargo de elementos do "Curso Olavo Bilac", dirigido pela professora poetisa Maria Sabina.

— **Contadores de 1933** — Em regosijo pela passagem do 10º aniversario de formatura, os contadores de 1933 pela Academia de Comercio do Rio de Janeiro vão reunir-se num almoço de confraternização no proximo dia 8 de janeiro no Automovel Clube do Brasil.

A Comissão organizadora dessa comemoração acha-se composta dos contadores Reinaldo Gonçalves, Antonio Atem, Icaro França e F. Salão.

As listas de adesões encontram-se com os srs. Mauricio e Junqueira na Academia de Comercio, e com o sr. Adão no "Jornal do Comercio".

— Realiza-se hoje, ás 15 horas, na séde do Circulo dos Oficiais Reformados do Exercito e da Marinha, no Quartel General do Exercito, uma sessão comemorativa do centenario do Marechal Cunha Matos.

— **Intendentes do Exercito de 1929** — A turma de oficiais intendentes do Exercito de 1929 vai realizar amanhã um jantar comemorativo do 14º aniversario da conclusão do curso.

ASSOCIAÇÕES CULTURAIS

Institutos dos Advogados — Realiza-se hoje, terça-feira, as 17,30 horas, a sessão solene especial do Instituto da Ordem dos Advogados Brasileiros, em homenagem ao Primeiro Ministro inglês sr. Winston Churchill, eleito por seu excepcional merecimento membro "Honoris Causa" dessa centenaria instituição brasileira.

Falará o orador oficial do Instituto, professor Haroldo Valadão sendo a sessão presidida pelo dr. Edmundo de Miranda Jordão.

O Primeiro Ministro inglês será representado pelo embaixador da Grã-Bretanha, Sir Noel Charles, que fará o discurso de agradecimento da entrega do titulo e das insignias de membro "Honoris Causa", conferido ao eminente estadista.

Foram expedidos convites ás autoridades do Governo, Magistratura, Corpo Diplomatico, associações culturais e conservadoras, etc. e imprensa.

— **Associações dos Ex-Alunos do Colegio Militar** — E' hoje, 28, data do falecimento de Olavo Bilac, que se prestam homenagens á esse genial poeta, ao marechal Hermes da Fonseca, e a quantos partilharam da campanha do serviço militar.

A's 17 horas se fará na Associação e ás 21 horas no Clube Militar sessões solenes relativas aos mesmos, estando inscritos varios oradores. A entrada é publica, não havendo convites especiais.

Instituto Brasileiro de Cultura. Hoje, ás 17 hs, reunir-se-á o Instituto Brasileiro de Cultura, no Liceu Literario Português, para uma sessão dedicada a memoria de Olavo Bilac, comemorando a data do seu falecimento.

Falarão sobre a figura do grande poeta o dr. Americo Palha e a sra. Maria Sabina.

A segunda parte constará de estudo referente á contribuição negra na evolução da cultura brasileira. Discorrerá o prof. Helio Rocha, da Faculdade de Filosofia. O poeta Murilo de Araujo falará sobre Cruz e Souza.

— **Academia Brasileira — Homenagem a Vicente de Carvalho** — Realizou-se ontem, ás 17 horas, a sessão publica da Academia Brasileira de Letras em homenagem a Vicente de Carvalho, e durante a qual foi inaugurado o retrato do poeta, oferecido á Instituição pelo comendador Rodrigo Soares.

Ocupou a tribuna o academico Claudio de Souza.

EXPOSIÇÕES

—GALERIA BERNARDELLI— Permanente — No Museu de Belas Artes.

— LUCILIO DE ALBUQUERQUE — Permanente — Rua Ribeiro de Almeida n. 22.

— TOLEDO PIZA — Museu N. de Belas Artes.

— LOUÇA BRASONADA — No Museu N. de Belas Artes.

— OLGA MARY e RAUL PEDROSA — No Salão Nobre do Palace Hotel. A exposição estará aberta até 31 de dezembro.

— EXPOSIÇÃO NAIR OPROMOLLA ARAUJO — Instalada no primeiro andar da Galeria de Arte das Américas, á rua da Assembléia n. 95. Diariamente das 8 ás 19 horas.

— MARIO TULIO — No Museu N. de Belas Artes.

— SERITA — No Cercle Suisse, á rua Candido Mendes n. 45.

— KORE' — Exposição de Natal — Na Casa Le Connoisseur, á rua Sete de Setembro, n. 37.

FALECIMENTOS

Inaugura-se hoje, ás 16 horas, á rua Visconde de Pirajá, 84-A, Ipanema, a nova filial da Casa Matos.

VIAJANTES

Passageiros do Panair

Regressou, ontem do Recife, o sr. Apolonio Sales, ministro da Agricultura, que viajou acompanhado dos srs. Aloisio Sales, seu oficial de gabinete e Valdemar Raythe, diretor da Escola Nacional de Agronomia.

— **Depois de ter permanecido** uma semana nesta capital, prosseguiu viagem para Miami, o dr. Euzebio Villamayor, que, contemplado com uma bolsa de estudos oferecida pelo Serviço de Saude Publica dos Estados Unidos, foi indicado pelo ministro de Saude Publica do Paraguai para fazer, naquele grande país do norte, um curso de especialização em ginecologia.

— Procedente de Maceió, chegou o agronomo Honorio da Freitas, assistente do sr. Cesar Guedes, presidente da Comissão Brasileira-Americana de Produção de Generos Alimenticios, que esteve nos Estados do Nordeste e do Norte coordenando e apurando os resultados dos trabalhos desenvolvidos pela C. B. A. naquelas regiões.

— Chegou, ontem, de Buenos Aires, a senhorinha Margarita Leonor Kenny, jovem meiosograno argentina, que este ano, estreou, com sucesso, no teatro Colon, daquela capital.

— Afim de tratar do interesse do serviço federal a seu cargo seguiu para a capital de São Paulo, onde visitará outras cidades, o dr. Teofilo de Almeida, diretor da Divisão de Organização Hospitalar do Departamento Nacional de Saude.

— Chegou, ante-ontem, de Porto Alegre, o escritor Manoelito de Ornelas, diretor geral do Departamento Estadual de Imprensa e Propaganda do Rio Grande do Sul. O sr. Manoelito de Ornelas, que permanecerá cerca de um mês nesta capital, viaja acompanhado do sr. Pinto do Godoi, secretario do DEIP.

— Procedente do Recife, onde tem sede o seu comando, chegou a esta capital o almirante Alfredo Carlos Soares Dutra, comandante da Força Naval do Nordeste.

— Dos EE. UU. da America do Norte, onde cursou a "Ajudant General's School", regressou ontem a esta capital, por via aérea, o 1º tenente João Brito Jorge.

INAUGURAÇÕES

Sr. Harry Braunstein — Faleceu domingo p. passado, em Heneronville, Carolina do Norte, Estados Unidos, o sr. Harry Braunstein, um grande amigo do Brasil que viveu muitos anos entre nós, onde fez muitos amigos pela sua maneira lhana de trato e pela sua bondade de coração.

— O sr. Harry Braunstein, faleceu aos 55 anos de idade, tendo trabalhado na Companhia Ford durante quase toda a sua vida. Quando a Ford inaugurou a sucursal em nosso país Braunstein foi enviado como seu diretor. Foi um dos fundadores da Camara de Comercio Norte-americana, no Brasil e o unico estrangeiro eleito vice-presidente do Rotary Clube do Rio de Janeiro. Foi tambem um dos fundadores do Instituto de Relações Culturais Brasileiro-Norte-Americano, de que era membro vitalicio. Nasceu em Nova York e passou varios anos em Indiana, com a Companha Ford, antes de ser transferido para esta capital.

Raquel Prado — Sepultou-se no dia 25 do corrente, no cemiterio de São João Batista, a escritora Raquel Prado, ilustre e estimada figura do noso meio intelectual e social. Seu enterramento foi grandemente concorrido. A' beira do tumulo falaram o sr. Alvaro Bomilcar, pela Federação das Academias de Letras; general Arnaldo Damasceno Vieira, pela Sociedade dos Homens de Letras; dr. José de Albuquerque, pelo Instituto Brasileiro de Cultura, e pelo Circulo Brasileiro de Educação Sexual; o dr. Valfredo Machado, pelo Centro Maranhense; e a escritoria Alice Tibiriçá. Agradeceu, emocionada, em nome da familia, a senhora Estela Dolores Monteiro, filha da ilustre extinta. Sobre o feretro viam-se numerosas coroas enviadas por varias instituições e amigos da saudosa escritora.

Raquel Prado foi a primeira mulher editora no Brasil. Fundou a Editora "Ravaro", que publicou livros uteis á coletividade brasileira. Ultimamente fundou o Clube das Mulheres Jornalistas e o Curso de Jornalismo para as Mulheres.

Era socia do Instituto Brasileiro de Cultura, da Sociedade do Homens de Letras, da Liga de Defesa Nacional, da Sociedade Brasileira de Filosofia; do Instituto Geografico; da Sociedade de Teosofia; da Associação Brasileira de Imprensa; do Centro Carioca e multas outras instituições. Era tambem socia das organizações norte-americanas "American Newspaper Women's Club" e da Pan American Women's Association".

Escrevia assiduamente em diversas revistas e jornais do Brasil e do estrangeiro.

Deixou quatro filhos: Dolores, Rute, Henrique e Valter.

Raquel Prado trabalhou incessantemente sobre diversos aspectos para o Brasil e pelo Brasil.

ENTERROS

— **Foram sepultados, ontem:**

No cemiterio de São João Batista, ás 16 horas, a sra. Marta Hermida Vilar.

— A's 11 horas, no cemiterio de São Francisco Xavier, a sra. Zulmira de Castro Santos

— No cemiterio de São Francisco da Penitencia, ás 15 horas, o sr. João Ernesto da Silva.

— A's 15 horas, no cemiterio de S. Francisco Xavier, o sr. Wilson Perez do Santos.

MISSAS

— **Serão celebradas hoje:**

A Santa Casa da Misericordia manda celebrar hoje, ás 10 horas, em sua igreja, solenes exequias em sufragio da alma da imperatriz d. Tereza Cristina.

Na Catedral Metropolitana, ás 9.30 horas, de 7º dia, por alma do sr. Benedito Colonese.

— A's 10 hora na capela de N. S. das Vitorias, da igreja de São Francisco de Paula, de 7º dia, em sufragio da alma da sra. Joaquina Fermosele Gonzalez.

— A's 9.30 horas, na igreja de Santana, de 7º dia, por alma da sra. Zenaide Jones Persico.

— No altar-mór da igreja de N. S. do Carmo, ás 9.30 hora, de 7º dia, em intenção da alma da sra. Graziela Koeler Imbuzeiro.

— Será celebrada amanhã, ás 9.30 hora, no altar-mór da igreja de Santana, missa de 7º dia por alma do sr. Alberto Daniel Andraque de Andrade, mandada rezar pelas pessoas da sua familia.

Aspecto do desembarque do sr. Apolonio Sale, ministro da Agricultura

TEATRO

A NOVA COMPANHIA DO NOVO RECREIO

O novo teatro em que se transformou a tradicional casa de espetáculos da rua Pedro I terá na sua inauguração nova companhia organizada por Walter Pinto e incluindo os elementos mais apreciados do nosso teatro de musica, avultando no conjunto, Mary Lincoln, Zaira Cavalcanti, Vina de Souza, Tina Gonçalves, Iracema Correia, Marilu' Dantas, Augusto Anibal, H. Catalano, Vicente Marchelli, Moacir Nascimento, e Otavio du Pim. O diretor de cena da nova companhia Walter Pinto é o ator João Silva Junior. A peça de estréia, "Pé de Mico", original de Walter Pinto, partitura de Custodio Mesquita revelará um galante conjunto de "girls".

BOAS FESTAS

Recebemos, agradecemos e retribuimos votos de boas festas e feliz ano novo da Companhia Nino Nelo e do ator Conceição Machado.

EMPRESA CAZARRE'-MODESTO SOUZA

Foi dissolvida a empresa teatral dos atores Cazarré e Modesto de Souza, saindo este ultimo na mais completa harmonia.

A MENTIRA TEATRAL

O Abadie só tem amigos dentro da Comedia Brasileira.

VOCÊ SABIA

— que a atriz Zezé Fonseca é uma das criadoras de "Deus lhe Pague"?

COISAS QUE INCOMODAM

A calma do Jaime Costa.

O FILME DE HOJE

Plaza — "Laços Eternos" — Freire Junior e Valter Pinto.

O CARTAZ DO DIA

REGINA — "Gente Honesta", comedia, ás 20 e 22 horas, com Procopio.

RIVAL — "O Rei dos Tecidos", comedia, ás 20 e 22 horas com Delorges.

SERRADOR — "Mulher", comedia, ás 21 horas, pela Comedia Brasileira.

JOÃO CAETANO — "A Garota d'Além-Mar", burleta, ás 20 e 22 horas com Beatriz e Oscarito.

O COMENTARIO DA NOITE

— **A Sbat acaba de homenagear a antiga revista portuguesa dizia o Pinto Filho numa roda de amigos. E logo explicou:**

— **Vai empossar Geisa Boscoli na cadeira "31".**

Perfumes
GALLY
Dão personalidade!

Farmacias de Plantão Para Hoje

Largo da Carioca 10 e 12 — Visconde do Rio Branco 31 — Avenida Marechal Floriano 115 — Matoso 47 — Comandante Mauriti 90 — Machado Coelho 73 — Haddock Lobo 1 e 451 — Estacio de Sá 71 — Itapiru' 175 — Catumbi 67 — Catete 245 — Laranjeiras 168 — Marquês de Abrantes 213 — Aurea 30 — Alice 7-A — Avenida Princesa Izabel 60 — Av. Copacabana 498-A — Montenegro 229-B — Visconde de Pirajá 623 — Miguel Lemos 25-B — Barata Ribeiro 698-C — Jardim Botanico 697 — General Polidoro 156 — Voluntarios da Patria 244 — Passagem 92 — Avenida Ataulfo de Paiva 102-A — Marechal Cantuaria 106 — Maria Angelica 10 — São Luiz Gonzaga 66 — São Cristovão 64 — Bela 854 — Figueira de Melo 372 — Ana Neri 4 — Bela 78 — Conde de Bonfim 300 e 879 — São Francisco Xavier 3 — Avenida 28 de Setembro 344 — D. Zulmira 43 — Maxwell 388 — Mearim 1-A — São Francisco Xavier 665 — Barão de Mesquita 758 — Avenida Suburbana 9.377-A e 10.496 — Carolina Machado 974 — Capitão Couto Menezes 4 — João Vicente 1.121 — Silva Vale 326-B — Topazios 71 — Estrada Vicente de Carvalho 393-A — Praça Quintino 16 — Avenida Automovel Clube 4.025 — Estrada Marechal Rangel 928-B — Estrada Monsenhor Felix 729 — Largo da Pavuna 45-A — Siriul 8-B — Conselheiro Galvão 634 — Clarimundo Melo 798-A — Ana Neri 780 — Lino Teixeira 174 — 24 de Maio 428 e 1.007 — Adriano 97 — José Bonifacio 658 — Goiaz 624 — Avenida Amaro Cavalcante 2.065 — 24 de Maio 1.383 — Cachambi 254 — Praça do Encantado 9 — Torres Oliveira 56-A — Avenida João Ribeiro 5 — Julio Cortinez 98-A — Praça das Nações 94 — Cardoso de Morais 96 e 580 — Barreiros 152 — João Rego 146 — Senador Antonio Carlos 553 — Venina 52-A — Praça Caí 134 — Lobo Junior 1.976 — Orojó 43 — Lucas Rodrigues 10 — Avenida Geremario Dantas 657 — Candido Benicio 1.998 — Estrada Engenho Novo 12 — Avenida Conego Vasconcelos 45 — Goulart de Andrade 8 — Augusto Vasconcelos 30 — Senador Camará 29 e Felipe Cardoso 123.

CABELOS BRANCOS.. envelhecem!
JUVENTUDE ALEXANDRE
BELEZA E VIGOR DOS CABELOS
faz desaparecer
EVITA-OS SEM TINGIR

1943 - 1944
APROXIMA-SE O ANO NOVO
trazendo para a humanidade os mais lindos presentes de festas: Sonhos e esperanças de uma paz duradoura no futuro.
A
ASA UNES
Apresenta aos seus distintos amigos e clientes, sinceros votos de Bôas Festas e Felicidades no ANO NOVO
MOBILIARIOS
TAPEÇARIAS
DECORAÇÕES
1943 1944
ASA UNES
EXCLUSIVAMENTE Á
65-RUA DA CARIOCA-67

Diario Astrologico

HOROSCOPO DE HOJE

O signo de hoje dá áqueles que vêm ao mundo sob os seus **auspicios, ambição, iniciativa, originalidade e espirito empreendedor.**

Essas pessoas têm tendencia para sofrer do coração e da vista. Devem trabalhar por conta propria, e, no caso de se associarem, só o devem fazer **com os nascidos entre janeiro e fevereiro; junho, julho, novembro e dezembro.**

Os homens, na vida publica, são positivos e até dogmaticos **nas opiniões, sendo bem sucedidos como comandantes militares e navais.**

Muitos escritores, novelistas e estadistas notaveis nasceram sob a egide do signo de hoje.

As mulheres, na qualidade de professoras, revelam acentua**da capacidade didatica e verdadeiro amor ao trabalho. Muitas escritoras, atrizes e declamadoras de fama nasceram sob a proteção do signo de hoje.**

As crianças de hoje, são predispostas a tomar atitudes arrogantes entre os 5 e 8 anos. Nesse periodo é necessario que **se lhes ensine a prestimosidade ao lado de uma educação pratica, baseada nos metodos educacionais modernos, em que a vocação é o fator primordial.**

As cores, as pedras e anos propicios são: amarelo alaranjado, verde, roxo e azul celeste; onix branco e ametista; 1944, 1945, 1953, 1954, 1962, 1963 e 1971.

O QUE ACONTECERA' HOJE AO LEITOR?

— **Seguem-se as possibilidades felizes ou não, de hoje, com horas e numeros promissores para os leitores nascidos em quaisquer dia e ano nos periodos abaixo:**

PARA OS NASCIDOS

Entre 22 de dezembro e 20 de janeiro:

Hoje, 28 — Exito em todos empreendimentos e particularmente nos relacionados com titulos e cambio. 13, 14 e 16; 40, 1 e 42 (h. e ns.)

Entre 21 de janeiro e 18 de fevereiro:

Hoje, 28 — Negocios periclitantes e intervenção oportuna de amigo. 8, 9 e 10; 44, 45 e 46. (h. e ns.)

Entre 19 de fevereiro e 20 de março

Hoje, 28 — Aspectos astrologicos contrarios: decepções e magoas. 11, 12 e 15; 56, 57 e 59. (hs. e ns.)

Entre 21 de março e 20 de abril

Hoje, 28 — Insucesso, incompreensão e pequenos prejuizos. 5, 6 e 7; 14. 15 e 16. (hs. e ns.)

Entre 21 de abril e 20 de maio:

Hoje, 28 — Facilidades nos negocios e disposição para fazer excursões. 2, 3 e 4; 11, 12 e 13 (hs. e ns.)

Entre 21 de maio e 21 de junho:

Hoje, 28 — Obstaculos, pela manhã. A tarde e noite serão mais agradaveis. 14, 16 e 18; 41, 61 e 81. (h. e ns.)

Entre 22 de junho e 23 de julho:

Hoje, 28 — Dia cabuloso, para as empresas novas e para as relações de amizade. 17, 19 e 21; 12, 71 e 91. (hs. e ns.)

Entre 23 de julho e 23 de agosto:

Hoje, 28 — Tibieza nas ações, falta de ar e discussões familiares. 18, 20 e 22; 02, 31 e 81. (hs. e ns.)

Entre 24 de agosto e 22 de setembro:

Hoje, 28 — Dificuldades nos empreendimentos e insatisfação. 5, 14 e 23; 50, 68 e 79. hs. e ns.)

Entre 23 de setembro e 22 de outubro:

Hoje, 28 — Inspiração fecunda pela manhã, á tarde será de maus augurios, 6, 7 e 8; 60, 70 e 80. (hs. e ns.)

Entre 23 de outubro e 22 de novembro

Hoje, 28 — Sucessos, presentes de pessoas amigas e novas conquistas amorosas. 9, 16 e 24; 36, 42 e 61 (hs. e ns.)

Entre 23 de novembro e 21 de dezembro

Hoje, 28 — Negocios paralisados empecilhos contrariedades e esperanças perdidas. 7, 17 e 19; 34, 35 e 37 (hs. e ns.)

FABRICA BANGÚ
TECIDOS PERFEITOS
Preferidos no Brasil
Grande successo em Buenos Ayres
EXIJA NA OURELLA
BANGÚ-INDUSTRIA BRASILEIRA

NOVA TURMA DE DIPLOMANDAS DE BASICO INDUSTRIAL, DA ESCOLA PAULO DE FRONTIN — **Teve lugar ontem, ás 10.30 horas, no altar-mór da Catedral Metropolitana, a missa em ação de graças mandada rezar pelas diplomandas de Basico Industrial da Escola Paulo de Frontin, cuja turma foi paraninfada pelo professor José Teofilo Leão de Aquino. Foi oficiante o reverendo Alvaro Pio Cesar, Cura da Catedral. O conego Marinho, que fez o sermão, teve entusiasticas palavras de estimulo para as recem-formadas. Recebendo os convidados e pessoas da familia, desde cedo estiveram presentes no templo as senhorinhas Nilza Rezende Soares Pereira, Fanny H. Abreu, Vanda Chaves de Miranda, Maria de Lourdes Flores e Maria Jurnel de Carvalho, componentes da comissão organizadora da cerimonia religiosa levada a efeito. Vê-se, no flagrante acima, ladeando o dr. José Teofilo Leão de Aquino, as diplomandas de 1943 da Escola Paulo de Frontin.**

ESTA NOITE ÀS 10,05
mais uma aventura completa do famoso herói das novelas policiais
O SOMBRA
meia hora de mistérios e intensa emoção com as empolgantes cenas de
A QUADRILHA-FANTASMA
Todas as 3as Feiras às 10,05 da noite este programa de
Gillette
RADIO NACIONAL
ONDAS MEDIAS - ONDAS CURTAS
IA-G 134

REGINA
A RAINHA DAS AGUAS DE COLONIA!

DESPERTE A BILIS DO SEU FIGADO
E Saltará da Cama Disposto para Tudo
Seu figado deve produzir diariamente um litro de bilis. Se a bilis não corre livremente, os alimentos não são digeridos e apodrecem. Os gases incham o estômago. Sobrevém a prisão de ventre. Você sente-se abatido e como que envenenado. Tudo é amargo e a vida é um martírio.
Uma simples evacuação não tocará a causa. Neste caso, as Pílulas Carter são extraordinariamente eficazes. Fazem correr esse litro de bilis e você sente-se disposto para tudo. São suaves e, contudo, especialmente indicadas para fazer a bilis correr livremente. Peça as Pílulas Carter. Não aceite outro produto. Preço: Cr. $ 3,00

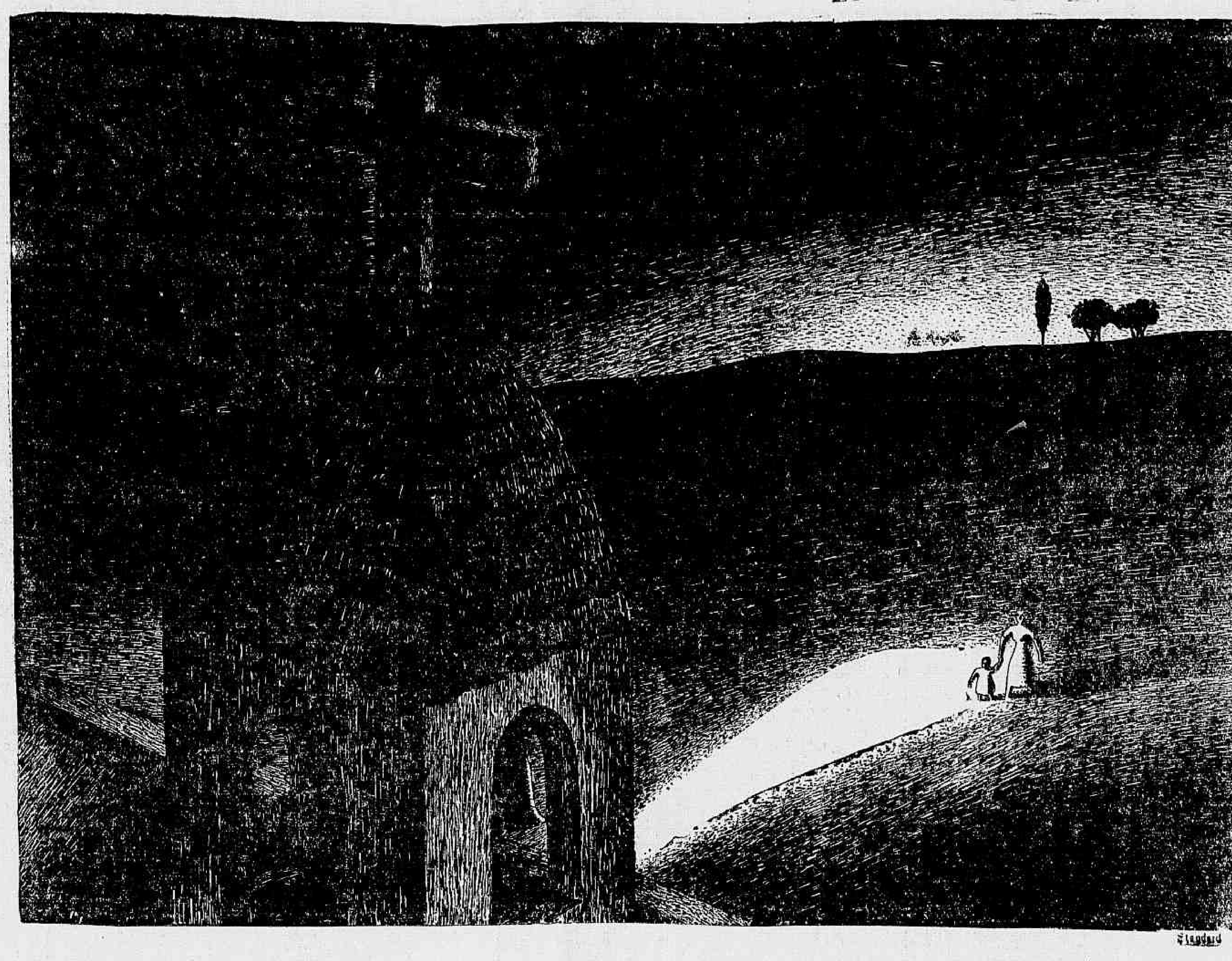

Paz... Saúde... Prosperidade!...

TENHAMOS FÉ em que o Novo Ano assinale a volta da PAZ ao mundo para um amanhã melhor e plena satisfação de todos os anseios da humanidade, pelos quais combatem as Nações Unidas. Que o desejo das Mães, as esperanças das esposas e noivas, a ambição dos jovens se concretizem.

TENHAMOS FÉ em que, pela SAÚDE do corpo e do espirito, nossas gerações possam se manter cada vez mais vigorosas, para maior glória, grandeza e prosperidade de nossa Pátria.

TENHAMOS FÉ em que o som festivo dos sinos de Natal anuncie também uma nova éra de PROSPERIDADE para o Brasil. Que as nossas terras frutifíquem; que as nossas indústrias constituam sempre e cada vez mais o motivo de nosso orgulho; que a Ciência traga maiores luzes a todos os setores de nossas atividades.

CARLOS DE BRITTO & CIA.

Fabricantes dos produtos MARCA PEIXE

GRANDES FÁBRICAS PEIXE — USINA DE AÇUCAR CENTRAL BARRÊIROS

Sorteados da Classe de 1922

(Continuação)

15º DISTRITO

Gastão, filho de José Luiz Dantas; Sebastião, filho de Horacio de Oliveira; Mario, filho de Anibal Duarte; Jorge, filho de Olga Medeiros; Augusto, filho de Benjamim Lobato; Fernando, filho de Hercilio Dias da Mota; Hislandes, filho de Hildebrando Lourenço Rodrigues; Nelson, filho de Armando Amaral Navarro; Ernani, filho de Hermogenes de Souza Freitas; Rui, filho de Carlos de Carvalho; Julio, filho de Manuel Joaquim Ribeiro; Edmundo, filho de José Alves Toledo; Antonio, filho de Antonio Nunes Roliaco; Jair, filho de Maria Henrique Cruz; Sacadura, filho de João Fernandes Brigada; Ubirajara, filho de Jaci Cardoso; José, filho de Manuel Pinto Rabelo; Nelson, filho de Amadeu Francisco Silva; Manuel, filho de Luiz Marinho de Freitas; Alberto, filho de João da Silva Cardoso; João, filho de Izaura de Jesus Batista; Augusto, filho de Manuel de Andrade; Djalma, filho de Lucas Cardoso; Paulo, filho de José Soares Gomes; Carlos, filho de Marcelina Rosa Martins; Ari, filho de Rosa do Carmo; Roberto, filho de Amancio Novais Junior; Otelo, filho de Samuel Correia dos Santos; Manuel, filho de Manuel Rodrigues Teixeira; Odilon, filho de Claudionor Souza; José, filho de José Alves Magalhães; José, filho de Aristides Candido da Silva; Otavio, filho de Manuel Francisco dos Santos Devesa; José, f. de Casimiro Vitorino; Nicolau, filho de Maria Athemizia Pacheco; Natalino, filho de Estacio Antonio Vieira; João, filho de João Abrantes Romario; Leslie, filho de Alcindo Horvat Rodrigues; Lilo, filho de Cezar Castelão; Tercio, filho de José Higino Pacheco Junior; Neptuno, filho de Domingos Atilio; André, filho de Artur Galvão; Antonio, filho de Adelino da Costa Barreiros; Mario, filho de Heitor Coelho Rezende; Lourival, filho de Florival Menezes Santos; Americo, filho de Agostinho de Oliveira Silva; Laercio, filho de Felicio Morais; Alfredo, filho de Alfredo José Brito; José, filho de José Rodrigues Braz; Antonio, filho de Antonio Moreira Soares; Edgardo, filho de João de Arruda Camera; Erasmo, filho de Silvino de Castro; Sebastião, filho de Orlindo José Fernandes; Nilton, filho de Belizario Cristovão; Jardilesio, filho de João Nogueira Filho; Clovis, filho de Alberto Antunes; Luiz, filho de Antonio Pereira da Silva; Moacir, filho de Bento José de Oliveira; Carlos, filho de Antonio Lopes Beira; Milton, filho de Edgard Luiz Daque Estrada; Francisco, filho de Antonio Nunes Guimarães Coimbra; Mario, filho de Bernardino Augusto Rosa; Daniel, filho de Izaltino Fernandes Maciel; Fernando, filho de Joaquim Faria Barbosa; Dagoberto, filho de Antonio dos Santos Costa Cabral; Antonio, filho de Manuel Pinto Trindade; José, filho de Alipesio Jesus Raton Nascimento; José, filho de Antonio Carlos Barros Faria; Darci, filho de Francisco Borges Ramos; Nei, filho de Orlando Parente da Costa; Jaime, filho de José de Souza; Manuel, filho de Manuel Conceição de Montojos; Newton, filho de José Batista Gomes Amorim; Francisco, filho de José Alves Magalhães; Quintino, filho de Bernardino Ferreira Tavares; Edgard, filho de Antonio Justino Pereira; Alvaro, filho de Fidily Almeida Rodrigues; Omar, filho de Avelino Novais; Osmar, filho de José Berdinelli; Elias, filho de Pedro Augusto Ribeiro; João, filho de Miguel Alves Bezerra; Domingos, filho de Aurelio Valença; Anibal, filho de Carmelita Firmina da Silva; Alberto, filho de Alberto Bahouth; Jether, filho de José Barbosa Ramalho; Paulo, filho de Ataliba Jacinto Osorio; Pedro, filho de Manuel da Paixão; Jorge, filho de Artur Oliveira; João, filho de Joaquim Ribeiro Natal; Fernando, filho de Otavio Martins da Cunha Bastos; José, filho de Paulino de Almeida; Herminio, filho de Amancio Pereira; Manuel, filho de José Joaquim Martins; Florentino, filho de Alfredo Pontes Ormond; Demetrio, filho de Augusto Salgado; Ulisses, filho de José Ferreira Tinoco; Aloisio, filho de Getulio Macedo Azevedo; Jober, filho de José Martins Araujo; Jorge, filho de José Barreira de Souza; Antonio, filho de Laura Pimentel Pereira de Souza; Paulo, filho de Guilherme Souza Lima; Antonio, filho de Gastão Pilar Alves de Souza; Durval, filho de Bernardo Pereira; Renato, filho de Serafim Pereira Nunes; Luiz, filho de Luiz Souza; Nei, filho de José Oliveira de Uzeda Filho; Milton, filho de Lourenço da Silva; Derly, filho de Dermeval Nunes de Carvalho; Altair, filho de Alberto dos Santos Franco; Nilton, filho de Manuel José Cordeiro; Hilton, filho de Romulo Aires; Jorge, filho de Reginaldo Diocleclo Braga; Hugo, filho de Alfredo Maria Gomes; Hilario, filho de Daniel Cardoso Avila; Silvio, filho de Adão Coelho; Clovis, filho de Clovis Cezar Mimé; Manuel, filho de Beatriz da Trindade; Nelson, filho de Albano da Silva Agostinho; Leandro, filho de João Moreira:

16º DISTRITO

Izildo, filho de Izalino de Sá Vieira; Valter, filho de Antonio do Rosario Fernandes; Moacir, filho de Ulisses José dos Santos; José, filho de Maria Emilia de Souza; Belmiro, filho de Belmiro Rodrigues; Heitor, filho de Manuel Mendonça Muros; João, filho de André Duarte Pereira; Odilon, filho de Guilherme Dias Cardoso; Gaspar, filho de Manuel João Rabelo; Valter, filho de Antonio Alves dos Santos; Manuel, filho de Antonio José Dantas; Francisco, filho de Francisco Sica; Afonso, filho de Antonio Fernandes Rodrigues; Jorge, filho de Claudino Cruz; Wilson, filho de Valdemar Lourenço Rodrigues; Lucio, filho de José Melo Pires; Otavio, filho de Delmiro da Silva Canedo; Miguel, filho de João Braga; Anibal, filho de Manuel Joaquim Cabral; José, filho de Antonio Joaquim Anastacio; Carlos, filho de Alberto Antonio Labastié; Elmo, filho de João Soares; Silvio, filho de Oscar José de Lacerda; Darcy, filho de Leodegard Lage Saião; Antonio, filho de Pasqual Magreli; Altair, filho de Alberto Antonio de Araujo; Valdir, filho de Euclides de Araujo Luna Neiva; Sebastião, filho de Roda Dias; Milton, filho de Jaime Carvalho; Pedro, filho de Sebastião Slova Viana; Luiz, f.º de Silvio Cesar Azevedo; Luiz, filho de Inocencio Campos; Pedro, filho de Antonio Galdino; Luiz, filho de Adolfo Ferraz da Silva; Osvaldo, filho de José Antero Siqueira; Milton, filho de Manuel Candido Guimaraes; José, filho de Aquino Duque; Manuel, filho de Miguel Arcanjo dos Santos; Henrique, filho de Henrique Alves da Silva; Wilson, filho de Eurico de Almeida; Oscar, filho de Artur Oliveira Andrade; Adensolino, filho de Antenor Alves Batista; Nelson, filho de João Damião; Marcelo; filho de Romualdo Gonçalves; Abilio, filho de Maximo Caldeira; Manuel, filho de Manuel Azuem Costa; Antonio, filho de Joaquim Silva Cristo; José, filho de Antonio Vicente de Andrade Bezerra; Aecio, filho de João Paiva Novais; Francelino, filho de Antonio Sotelo; Franklin, filho de Anastacio Lopes; Valter, filho de Salim Zeburi; Paulo, filho de Aurelio da Silva; Jorge, filho de Custodio Felix Martins Filho; Djalma, filho de Domingos Camacho Aguiar; Mario, filho de Argemiro José Alves da Silva; Constantino, filho de Antonio Bernardo de Souza; Nilton, filho de Alvaro Martins de Souza; Helio, filho de Guiomar Damasceno; Dulcidio, filho de Oscar Alves; Gilberto, filho de Laura Augusta Pimenta; Dorcelino, filho de Jovelina Gama; Alberto, filho de Oscar Pedro Nascimento; Luiz, filho de João Chapeta; Jorge, filho de Jorge Rocha e Silva; Eldmann, filho de Alipio Macedo; Osvaldo, filho de José Oliveira Pimenta; Johonny, filho de Francisco Alves Oliveira; Milton, filho de Adelino Ferreira Reis; Osmar, filho de Maria das Dores; Heraclito, f.º de Antonio Augusto Carvalho; Valdemar, f.º de Manuel Augusto de Soares Ribeiro; Flavio, filho de Osvaldo Pinto Ferraz; Arlindo, filho de Emiliana da Conceição.

17º DISTRITO

Valter, filho de Manuel José Soares; Newton, filho de Nestor Francisco Dias; Luciano, filho de Nabor Baião; Celso, filho de Cesar Correa da Cunha; Hildo, filho de Americo J. Rodrigues; Jorge, filho de João da Silva Campos; Orlando, filho de João Batista Teixeira; Gustavo, filho de Antonio da Silva Maia Filho; Valter, filho de João da Silva Moreira; Mauricio, filho de Antonio da Silva Carvalho; Gastão, filho de Gastão dos Santos; Antonio, filho de Amilcar Alves Cardoso; José, filho de José da Costa Ferreira Junior; Valter, filho de Juvenal Barbosa Campos; Wilson, filho de Antenor Pereira Gordo; Manuel, filho de Edmundo Andrade; Orig, filho de Antonio Elias Jabor; Nelson, filho de Antonio de Albuquerque; Alcides, filho de Olindo Gomes da Silva; José, filho de Jorge Craveiro de Morais; Cristovão, filho de Felicindo Justo; Estanislau, filho de Ana Francisca Gentil; Vertulino, filho de Alzemiro Paulo Ribeiro; Deonir, filho de José Antonio Barreiros; Almir, filho de Berzilino Velon Figueira; Augusto, filho de José Soares; Valter, filho de Antonio Alves; Silvio, filho de Armando Figueira Melo; Nelson, filho de José de Souza Cardoso; Reinaldo, filho de Agenor Ferreira Guimarães; Mario, filho de Genesio Rogerio da Silva; Marcos, filho de Joaquim Corrêa Teixeira; Raul, filho de Raul Marcos e Angelina; Osvaldo, filho de Luiz Soares de Oliveira; Omar, filho de Odorico Vitor do Espirito Santo; José, filho de Rodrigo Leite Pereira Ribeiro; Milton, filho de João Goston Neto; Wilson, filho de Carlos dos Santos; Osmar, filho de Otavio da Silva Paranhos; Antonio, filho de Antonio Pereira Veloso; Antonio, filho de Henrique Valente do Couto; Nilo, filho de Artur Ferreira da Rocha; Milton, filho de José Francisco dos Santos Dantas; Antenor, filho de Manuel Machado Fagundes; Maurilio, filho de Antonio da Silva Carvalho; Alipio, filho de Alvaro da Silva; Manuel, filho de Eduardo Rodrigues Torres; Antonio, filho de Martins Cardoso de Siqueira; Franklin, filho de Humberto Mariela; Nei, va; Gualter, filho de Manuel Raimundo Gonçalves; Valter, filho de Temistocles Silva; Paulo, filho de João Pereira Martins Ribeiro; José, filho de José Marcelino de Oliveira; Eden, filho de Carlos Alberto de Oliveira Braga; Moacir, filho de José Militão da Silva; Otavio, filho de Lourenço Narciso Caldas; Darque, filho de Julio Dias Moreira; Otacilio, filho de Guiomar Borges; Humberto, filho de Humberto Martela; Nei, filho de Abelardo Velga Ururai; Edison, filho de Manuel Antonio Malheiros; Heraclito, filho de Antonio Vaz Figueiredo; Edir, filho de Emilio da França Fernandes; Ari, filho de Antonio Luiz Teixeira; Mario, filho de Agostinho de Jesus Biato; Mario, filho de José Moreira Pacheco Junior; José, filho de Agnelo Malio Carneiro; Edison, filho de Torquato da Silva Guimarães; Osvaldo, filho de Ricardo Cruz; José, filho de Alipio dos Santos Carves; Newton, filho de Euclides Gonçalves da Costa; Oscar, filho de Leonidia Ribeiro do Amaral; Ismael, filho de Maria da Silva; Valdir, filho de José Gonçalves de Carvalho; Francisco, filho de Jaime Maria Ribeiro Viana; Amarandi, filho de Amandio Dias da Costa; Roberto, filho de Arnaldo da Silva Monteiro; Rubem, filho de José Ramos; Geraldo, filho de Maria do Sacramento Pinto; José, filho de João Costa Medeiros; Lauro, filho de Emidio C. de Azevedo Nunes Pereira; Fausto, filho de Secundino Ferreira de Almeida; Antonio, filho de Djanira da Silva Cardoso; Alcino, filho de José de Castro; José, filho de Manuel Rodrigues Alves; Sizenando, filho de José Romualdo dos Santos; Valdemiro, filho de Antonio Rodrigues Loureiro; Jupirandi, filho de Odilio Meier; José, filho de Olivia A. Macedo; Herval, filho de Francisco Xavier da Graça; Manuel, filho de Mario Rodrigues Estampa; João, filho de Firmino Raimundo; Nelson, filho de Angenor Maurilio de Castro; Horiodato, filho de Horiodato de Lima Carvalho; Eni, filho de Evaristo de Carvalho Gitai; Wilson, filho de Antonio Matias Gouvea; Aloisio, filho de João Balbiano do Nascimento; José, filho de Domingos das Neves; Lincoln, filho de Lincoln Candido Gouvêa; Armando, filho de Otavio R. Leal; Trajano, filho de Pedro Celestino de Campos; Aroldo, filho de Paulino Rodrigues Marques; Fernando, filho de Fernando Bourdou; Valter, filho de Alvaro Fernandes Dias.

(Continua amanhã)

Atos do Chefe do Governo

(Conclusão da 5ª pag.)

go de auditor de 1ª entrancia da Justiça Militar, padrão M e nomeando Paulo Coelho Machado para substitui-lo e Francisco José Rodrigues de Oliveira de servir como segundo substituto de ocupante do cargo de auditor de 2ª entrancia da Justiça Militar, padrão F e nomeando Valter Wigderowitz para substitui-lo.

Nomeando interinamente, datilografo classe D, Ariovaldo Pacheco Atos de Santa Tereza Siçwalt, Elon Barbosa, Francisco Balbuena Carbonell, Jonas Caetano Machado, José Roberto Mota Gomes, Lauliro Pereira e Nilton da Costa Lima.

Designando Leovigildo Samuel da Silva Costa Junior para servir como segundo substituto de ocupante do cargo de auditor de 2ª entrancia da Justiça Militar, padrão P.

NA PASTA DA MARINHA

Declarando que a aposentadoria de Frederico Aranda no cargo da classe F da carreira de operario de arsenal deverá ser considerada nos termos do art. 197 do decreto-lei 1713 de 28 de outubro de 1939.

NA PASTA DA AERONAUTICA

Promovendo — por merecimento, Floriano Aguiar Dias, oficial administrativo da classe H para I, Manuel Alvaro, servente da classe C para a D e Eugenio Luiz Daniel Liparoti, servente da classe B para a C; e por antiguidade, Maria da Conceição Machado Castro, oficial administrativo da classe H para a I, Gilda Odali Soares, escriturario da classe E para a F e Maria Leonor Assunção de Araujo, bibliotecario-auxiliar, da classe E para a F.

NO D.A.S.P.

Nomeando — Alico dos Reis Junior, bibliotecario-auxiliar, classe E, do Ministerio da Educação, Alcides Dias de Souza, bibliotecario classe I do Ministerio da Viação, Haidéa Madei Martins, bibliotecario-auxiliar, classe E, do Ministerio da Educação, Maria Elisa Batista, bibliotecario-auxiliar classe E, do Ministerio da Agricultura, para exercerem os cargos da classe H, G, F e E da carreira de bibliotecario-auxiliar do DASP e Maria Amelia Porto Migueis para exercer o cargo da classe E da carreira de bibliotecario-auxiliar.

NO CONSELHO NACIONAL DE AGUAS E ENERGIA ELETRICA

Outorgando á Usina Santa Terezinha, Sociedade Anonima, com sede em Recife, concessão para o aproveitamento da energia hidraulica de uma queda dagua, situada no rio Jacuipe-mirim, no distrito de Agua Preta, municipio de igual nome, Estado de Pernambuco.

Oficiais Chamados

Devem comparecer, hoje, às 14 horas, à Policlinica Militar, afim de serem inspecionados de saude, os seguintes oficiais: 1º tenente, Martinho de Figueiredo Machado, 2º tenente Geraldo Gomes Pereira; 2º tenente, José Pedro Pais Leme e 2º tenente, Renato Torres Betto de Barros.

Patente de invenção n. 20.908

Momsen & Harris, Agente Oficial da Propriedade Industrial, estabelecida à Praça Mauá, n. 7, 16º, nesta cidade, encarrega-se de promover o emprego de "**Aperfeiçoamentos em ou relativos a pára-quedas**", privilegiados pela patente supra, de propriedade da **Irving Air Chute Of Great Britain Limited**.

Civil Chamado

Está sendo chamado à Diretoria de Intendencia do Exercito o sr. Fedele Bruno, afim de tratar de assunto de seu interesse.

Produção, Comercio e Finanças

CAMBIO

O Banco do Brasil, afixou ontem para as suas cobranças e de outros bancos, cotas e remessas para importação, as seguintes taxas:

A' vista:

	Cr$	
Libra	79,58	9/16
Dolar	19,63	
Franco suiço	4,65	
Escudo	0,80	
Corôa sueca	4,72	
Peso chileno	0,68	3/8
Peso uruguaio	10,48	3/8
Peso argentino	4,94	1/2
Peso boliviano	0,46	3/4

O Banco do Brasil para comprar as letras de cobertura, afixou as seguintes taxas:

MERCADO LIVRE

	Cr$	
Libra	75,46	7/16
Dolar	19,47	
Escudo	0,79	
Franco suiço	4,51	3/4
Corôa sueca	4,62	1/16
Peso chileno	0,59	15/16
Peso argentino	4,86	15/26
Peso uruguaio	10,20	7/8

MERCADO OFICIAL

	Cr$	
Libra	66,49	1/2
Dolar	16,50	
Escudo	0,67	1/4
Franco suiço	3,84	5/8
Corôa sueca	3,93	3/8
Peso uruguaio	8,05	1/16

CAMBIO LIVRE OFICIAL

	Cr$	
Dolar (compra)	19,90	
Dolar (venda)	20,30	
Libra (compra)	78,46	7/16
Libra (venda)	79,58	9/15

COBERTURA AOS BANCOS

Libra (compra)	78,46	7/16
Libra (venda)	78,88	9/16

REPASSE AOS BANCOS

	Cr$	
Libra (oficial)	66,76	3/8
Dolar (oficial)	16,58	

OURO FINO

O Banco do Brasil comprava o ouro fino na base de 1.000 por 1.000 ao preço de Cr$ 23,10, por grama.

	GRAMAS
Ontem	18.404.252
Desde 1º do mês	326.380.493
Total:	344.784.745

Cambio Estrangeiro

Em Nova York:

Abertura:	Hoje
S/Londres, tel. £	402/404
S/Lisboa, tel. Esc.	4 09
S/Madri, tel. por P.	9.20
S/Berna, tel. F. C.	23.33
S/Berna, (livre), tel. £ $	43.40
S/Estocolmo, por P.	23 84
S/Buenos Aires, tel. por P.	25.15
S/Montreal, (Canadá)	90.00
Em Montevidéu:	Hoje:
S/Londres, £ t/venda	n/c
S/Londres, £ t/comp.	n/e
A' vista:	
S/N. York, 100 $, t/venda	189.25
S/N. York, 100 $ t/comp.	189.00
Em Buenos Aires:	
Fechamento:	Hoje
S/N. York, 100 $, t/venda	17.00
S/N. York, 100 $, t/comp.	16.90
A' vista:	
Em Nova York:	
S/N. York, 100 $, t/venda	398.50
S/N. York, 100 $, t/comp.	398 00

TITULOS

O movimento verificado ontem, no mercado de titulos, foi o seguinte:

	Cr$
APOLICES GERAIS:	
1 D. Emissões, port.	930,00
31 Idem, idem	929,00
2 Idem de 1917	880,00
240 Idem em cautelas	885,00
124 Reajustamento	970,00
1 Idem, Cr$ 500,00 — ex/Juros	437,50
OBRIGAÇÕES:	
5 Tesouro de 1930	1 215,00
50 Tesouro de 1939	1.060,00
MUNICIPAIS:	
50 Emp. de 1917, port.	205,00
304 Decreto 1335	206,00
123 Emp. de 1920, pt.	205,00
167 Emp. de 1931	228,00
PREFEITURA DOS ESTADOS:	
3 Belo Horizonte	1 043,00
265 Porto Alegre, 7%, Cr$ 500,00	512,00
19 Idem, 3½%, Cr$ 500,	25,00
ESTADUAIS:	
35 E. Santo, 8%, port.	536,00
233 Minas, 1.ª série	204,50
37 Idem, idem	203,00
347 Idem, 2.ª série	201,50
26 Idem, idem	202,00
9 Idem, 3.ª série	204,00
465 Idem, idem	201,50
15 Pernambuco	99,50
7 Idem, idem	100,00
15 E. Rio, Eletrificação	1.108,00
110 Rod. E. Rio	678,00
17 Idem, idem	673,00
10 Rod. R. G. do Sul	1.110,00
25 São Paulo	256,00
23 Idem, idem	255,00
552 Idem. Unif.	1.130,00
BANCOS:	
328 Português do Brasil, nom.	300,00
COMPANHIAS:	
200 América Fabril	650,00
100 Brama, pref	650,00
50 Ferro Brasileiro	635,00
400 Isa Imoveis	1.300,00
202 Belgo Mineira, port.	840,00
20 Idem, c/direitos	960,00
20 Idem Partes Benefic.	1 656,00
25 Sid. Nacional	292,00
1 Idem idem	300,00
DEBENTURES:	
100 Banco Lar Brasileiro	234,30
105 Idem, idem	234,00
2 Cia. Antartica Paulista	220,00
10 Cia. C. Brama	1 135,00
50 Cia. D. Bata 2.a série	190,00
200 Cia. D. Santos	220,00

CONCESSÃO UNICA DO GOVERNO DA REPUBLICA

LOTERIA FEDERAL DO BRASIL

Contrato celebrado com o Governo da União em 24 de Dezembro de 1937, à vista da Lei N. 21.143, de 10 de Março de 1932 e prorrogado ex-vi do decreto-lei 5.767 de 23 de agosto de 1943

614ª EXTRAÇÃO — PREMIO MAIOR: **Cr$400.000,00** — PLANO CC

Lista da extração de SEGUNDA-FEIRA, 27 de DEZEMBRO de 1943

Nesta Lista não figuram por extenso os numeros premiados pela terminação do ultimo algarismo, mas figuram os premiados pelos finais duplos do 2.º ao 5.º premios

Os bilhetes são litografados em papel branco, tinta encarnada, fundo amarelo, e numeração preta na frente, com a inscrição: Extração em 27 de Dezembro de 1943, às 14 horas

5.590 PREMIOS — ATENÇÃO: VERIFIQUEM A TERMINAÇAO SIMPLES DE SEUS BILHETES — 5.590 PREMIOS

[illegible]

Todos os numeros terminados em 0 têm Cr$ 60,00

O escritorio á rua Senador Dantas N. 84, estará aberto para pagamentos todos os dias uteis, das 9 ás 11 ½ e das 13 ½ ás 16 horas, exceto nos dias feriados.

A administração pagará o valor que representem os bilhetes premiados, durante os primeiros 6 meses da respectiva extração, ao seu portador, e não atenderá reclamação alguma por perda ou subtração de bilhetes.

No caso do premio maior caber ao numero 1, serão considerados como aproximações o imediatamente superior e o ultimo dos milhares que jogarem; sendo sorteado o ultimo, serão aproximações o imediatamente inferior e o primeiro, isto é, o numero 1.

AS EXTRAÇÕES PRINCIPIAM ÁS 14 HORAS

614.ª Extração — CONCESSIONARIO: DOMINGOS DEMARCHI — O Fiscal do Governo: FERNANDO GOMES CALAZA — O Escrivão da Loteria: Carlos Carvalho Pereira. — 614.ª Extração

CAFÉ

TIPO 7 — Cr$ 26.50

O mercado de café funcionou ontem calmo, com os preços mal colocados porém, inalterados.

Cotou-se o tipo 7, ao preço de Cr$ 26.50 por 10 quilos, na tabua e foram vendidas 536 sacas.

Fechou calmo.

COTAÇÕES POR 10 QUILOS

	Cr$
Tipo 3	28,50
Tipo 4	28,00
Tipo 5	27,50
Tipo 6	27,00
Tipo 7	26,50
Tipo 8	26,00

PAUTA:

Estado de Minas: (Semanal):

Café comum	2,30
Café fino	4,10

Estado do Rio: (Semanal):

Café comum	2,20

MOVIMENTO ESTATISTICO

Entradas, 17.509. Saidas, nada. Consumo local, nada. Estoque, .. 883.465 sacas.

EM SANTOS

Funcionou nominal.

— Entradas, 14.966. Embarques, 5.051. Estoque, 2.089.923. Despacho, nada. Passagem, nada.

ALGODÃO

EM PERNAMBUCO

Cotações por 15 quilos: — Compradores: base 5, Matas Cr$ 78,00, base 5, Sertão, Cr$ 82,00,

MOVIMENTO ESTATISTICO

Entradas, 72.400. 1.º de setembro, 2.705.483. Exportação, nada. Consumo local 56.000. Estoque, .. 3.724.289 fardos.

ALGODÃO EM S. PAULO

Compradores: (Contrato Novo)

Meses:	Abert.	Fech.
Janeiro	78,60	78,70
Fevereiro	79,50	79,20
Março	79,90	79,80
Abril	80,50	80,50
Maio	81,10	81,50
Junho	81,50	81,50
Julho	82,30	82,30
Agosto	82,60	82,70
Setembro	83,50	83,00
Outubro	83,70	83,60
Novembro	84,20	84,00
Dezembro (1944)	84,30	84,70
Vendas:	1.000	55.500

PREÇOS DO DISPONIVEL

Compradores:

Tipo 4	Cr$ 81,50
Tipo 5	Cr$ 79,50
Tipo 6	Cr$ 77,50

EM NOVA YORK

Abertura:

Funcionou ontem, estavel, com baixa de 2 a 3 pontos.

COTAÇÕES — Janeiro n/c, março 19.58; maio 19.32; julho .. 19,09; outubro n/c e dezembro n/c.

AÇUCAR

EM PERNAMBUCO

Funcionou estavel:

COTAÇÕES — Por 60 quilos: — Usina de 1ª Cr$ 68,00; Refinado de 1ª Cr$ 65,00; Cristais Cr$ 60,00; Demerara Cr$ 54,00; 3ª Sorte .. Cr$ 46,00; Somenos Cr$ 48,00 e Mascavos Cr$ 40,00.

MOVIMENTO ESTATISTICO

Entradas, nada. 1.º de setembro, 1.570.575. Existencia, 1.762.810. Exportação, nada.

CONCORRENCIAS

Estão anunciadas as seguintes:

Dia 28 — Serviço de Administração da Prefeitura, para compra de material de expediente e desenho. (D. O. da Pref. de 22—12—43 pag. .... 8.323).

SERVIÇO AEREO

ESPERADOS

Assuncion — Panair	28
São Paulo — Vasp	28
Recife — Panair	28
São Paulo — Vasp	28
Miami — Panair	28
Miami — Panair	28
P. Alegre — Cruzeiro do Sul	28
Goiania — Vasp	28
Uberaba — Panair	28
Recife — Cruzeiro do Sul	28
São Paulo — Vasp	28

A SAIR

P. Alegre — Panair	28
São Paulo — Vasp	28
São Paulo — Vasp	28
São Paulo — Vasp	28
B. Aires — Panair	28
Uebraba — Panair	28
Belem do Pará — Cruzeiro Sul	28
B. Aires — Cruzeiro do Sul	28
J. Pessoa e Recife — Nab.	28

OS CARIOCAS TREINARÃO HOJE Á NOITE EM SÃO JANUARIO!

Basketball

Cinco Jogos

O Cartaz Cestobolistico de Hoje — Botafogo x Tijuca e Vasco x Sampaio as Principais Atrações — Exib ir-se-á No Rio o "Five" do America — Campeão Mineiro de 43

Cinco jogos marcam, hoje, a continuação do Campeonato Carioca de Basketball. Da rodada sobressãe-se o cotejo Botafogo x Tijuca, cujo transcurso deverá ser interessante em vista de estar em ação o lider absoluto do certame frente a um antagonista aguerrido, capaz de grandes feitos.

Ao que tudo indica, alvi-negros e caturis disputarão uma luta movimentada, caracterizada, por certo, pelo equilibrio de forças.

Outro match interessante será travado, na quadra de São Januario, onde o vice-lider Vasco pelejará contra o Sampaio. As duas turmas estão credenciadas para esenvolver boa performance. Completando, jogarão Olimpico x America no Mourisco, São Cristovão x Carioca em Figueira de Melo e Atlética x Bonsucesso na quadra da rua Senador Soares.

A resenha da etapa de hoje mais é a seguinte:

BOTAFOGO x TIJUCA T. C.

Rink da Avenida Princesa Isabel Leme

Haroldo Oest — arbitro do 2º e fiscal do 1º jogo; João Lopes Coelho — arbitro do 1º e fiscal do 2º jogo. Ismael Ribeiro Machado — cronometrista; Adolfo Peres Filho — apontador; Helio Quintanilha Nogueira — delegado.

ATLETICA x BONSUCESSO F. C.

J. Rubens Cerqueira Lima — arbitro do 2º e fiscal do 1º jogo; Heitor G. Pereira — arbitro do 1º e fiscal do 2º jogo; Elcio de Almeida Santos — cronometrista; Aloisio Lavra Magalhães — apontador; Abel de Figueiredo — delegado.

OLIMPICO x AMERICA F. C.

Praia de Botafogo — Mourisco

Aladino Astuto — arbitro do 2º e fiscal do 1º jogo; Orestes Montenegro — arbitro do 1º e fiscal do 2º jogo. Mario de Almeida Santos — cronometrista; Benjamin Batista Vieira — apontador; Cesar dos Santos — delegado.

VASCO DA GAMA x SAMPAIO

Quadra da rua Abilio

Luiz Mergulhão — arbitro do 2º e fiscal do 1º jogo; Rubem P. Céa — arbitro do 1º e fiscal do 2º jogo; Enio Pizari — cronometrista; Silvio Citra Filho — apontador; Carlos Baerlein — delegado.

S. CRISTOVÃO x CARIOCA S. C.

Quadra da rua Figueira de Melo

Fenelon R. Vasconcelos — arbitro, Nelson de Souza Carvalho — fiscal; Artur de Carvalho — cronometrista; Artur Peres — apontador; Carlos Brandão de Souza — delegado.

O FLUMINENSE TRARA' AO RIO O "FIVE" CAMPEÃO MINEIRO

A delegação da Associação Mineira de Cronistas Esportivos que acaba de nos visitar contou com o concurso de dois dos mais destacados elementos do America Mineiro — Campeão de 43 — José Vaz — técnico da equipe e José Araujo Cota, integrante do 1º quadro e "cestinha" da turma. Aproveitando a sua estada nesta capital, os dois esportistas mineiros entraram em entendimentos com a direção do Fluminense afim de se positivar a exibição do campeão montanhês no Rio. As demarches caminham satisfatoriamente, acreditando-se que, na primeira quinze de janeiro, os aficionados do basketball terão oportunidade de ver em ação em quadras cariocas os elementos que tão brilhante campanha encetaram na temporada cestobilistica mineira de 43.

O ALIADOS DESISTIU DE COMPLETAR OS 25 SEGUNDOS RESTANTES

Por ocasião do jogo do returno entre o Sampaio e o Aliados na quadra do primeiro, rebentou serio conflito quando faltavam precisamente vinte e cinco segundos para o termino da peleja. O arbitro Lefever alegando falta de garantias, resolveu paralisar a contenda, marcando o placard a contagem de 37 a 30 favoravel aos sampaienses.

Ao que apuramos o Aliados desistiu de completar o tempo restante do jogo, o que garantirá ao Sampaio a vitoria pelo escore acima.

SOMENTE A 11 DE JANEIRO SERA' CONHECIDO O CAMPEÃO CARIOCA

No decimo primeiro dia do ano de 44 se definirá a situação dos clubes concorrentes ao Campeonato Carioca de Basketball. Botafogo e Vasco os dois unicos candidatos a conquista do cetro máximo disputarão os 23 segundos restantes, do jogo que deixou de se encerrar por motivos já conhecidos de todos.

Vence o Botafogo por 27 a 26, tendo ainda a seu favor 3 faltas técnicas contra uma do Vasco.

Na hipotese de garantir o placard favoravel, os botafoguenses assegurarão o titulo de bi-campeões da cidade. Caso seja o Vasco o vencedor — hipotese perfeitamente admissivel — será necessario a realização de uma serie decisiva "melhor de três" para conhecer-se o campeão.

Os sensacionais 23 segundos serão disputados no ginasio do Fluminense devendo atuar na direção o consagrado arbitro Haroldo Oest em substituição a A. Lefever que se encontra cumprindo pena disciplinar imposta pela F. M. B.

NELSON JOSE' ADRIANO

Agradecemos e retribuimos os votos de Feliz Natal enviados por Nelson José Adriano, batalhador incansavel do progresso e desenvolvimento do nosso basketball.

BOX

Grande Espetaculo Pugilistico No Andaraí

Será realizado, no rink do Andaraí, no proximo sabado, um sensacional espetaculo de box, com a participação de 20 destacados pugilistas amadores.

Entre os que participarão da festa organizada pelo simpatico gremio alvi-verde, destacamos:

Distinto — Piranha III — Lucio Castanheira — Omeiro — Raul Vitorino — Darci e Sousa — Ferreira da Silva — Wardir A. Santos — José Bernardo — Carlos Batista — Norival Costas — Kid Baiano — Aroldo Xavier — Wolland dos Santos — Antonio Teles — Noel Borges — Antonio Rodrigues — Geraldo dos Santos — Nelson da Silva — Lino Olipio.

Brilhante Vitoria do America No Concurso Aquatico Infanto-Juvenil

Efetuou-se, na manhã de domingo, na piscina do Botafogo, o Nono Concurso Oficial de Natação, certame patrocinado exclusivamente á classe infanto-juvenil.

Antes de ser iniciado o concurso, o publico e os competidores prestaram significativa homenagem á memoria de Irineu Ramos, um dos grandes batalhadores da aquatica nacional.

O AMERICA SAGROU-SE VENCEDOR

Conforme adiantamos, o America, mais uma vez, provou a sua supremacia na natação infanto-juvenil.

Enfrentando concorrentes fortes e tecnicamente bem preparados, a garotada rubra impôs-se, obtendo maior numero de provas e assegurando uma vantagem de pontos bastante expressiva.

Sob todos os aspectos, o certame ofereceu um resultado satisfatorio, notando-se que na parte tecnica ha uma nota digno de registo: Manfredo Leiziger, o destacado defensor do Icaraí, que marcou na prova de aspirantes — 100 metros — nado de peito, o tempo de 1'20"4, igualando, assim, o seu proprio record.

RESULTADO GERAL

Foi o seguinte o resultado geral:

	PONTOS:
1º lugar — America	237
2º — Fluminense	172
3º — Icaraí	85
4º — Tijuca	64
5º — Botafogo	60
6º — Vasco	32
7º — Piedade	29

"NÃO HAVERÁ CRISE 'O Mesmo Quadro Para Quinta-Feira"

Como Nossos Colegas de "A Gazeta" Comentam a Atitude de Del Debbio

Noutro local desta pagina comentamos com sinceridade a crise que há no onze paulista, em face das medidas absurdas e incoerentes do coach bandeirante, na qual condenamos a atitude do antigo defensor do Corintians Paulista.

Abaixo, a titulo de curiosidade, transcrevemos um topico de "A Gazeta" de S. Paulo, que bem prova a nossa sinceridade e o corretismo do nosso ponto de vista.

E' o seguinte o topico:

"Indiscutivel será dizer que após a desastrosa derrota surgiram centenas de descontentes a apontar responsaveis pela derrota do onze bandeirante. Nada disso. Não há culpados. Perdemos porque tivemos que perder. A chance esteve ao lado dos guanabarinos. Sabemos muito bem que nosso onze não é um quadro para perder por seis tentos a um e, se o fez, deve-o somente ao fator "chance" que ontem esteve ao lado dos nossos adversarios. Não devemos e não podemos apontar um unico culpado. Todos lutaram com o amor proprio que lhes é peculiar. Se não venceram é porque não foi possivel, mas, felizmente, teremos outra oportunidade. Maior oportunidade ainda porque havemos de nos rehabilitar no proprio gramado carioca. Sabemos que nossos jogadores estão aptos e mais desejosos do que nunca de vencer. A força de vontade imperará no espirito de nossos jogadores.

Não haverá e será injusto se houver alguma modificação no "onze" bandeirante. Del Debbio e os mentores da Federação Paulista de Futebol têm por obrigação que permitir a rehabilitação do "onze" completo. Se eles estiverem em condições de vencer, vencerão! Devemos aproveitar o revés de ontem e tirar proveitos deles proprios. Sim. Os guanabarinos estão mais certos do que nunca de que vencerão e, sabemos muito bem, nossos jogadores pisarão o gramado para vencer. Nada de crise, pois.

Del Debbio e quem quer que seja não deverá ouvir palavras de desesperados sem nexo que ao ver o dia negro de um elemento exigem logo a sua substituição. Para que nosso quadro possa entrar em campo sequioso da desforra será necessario deixá-lo completo. Não haverá modificação no "onze" essa será a base do triunfo!

Introduzindo Profundas Modificações no 'Scratch' Paulista, Para Quinta-Feira

As modificações introduzidas no onze bandeirante pelo "coach" paulista não são, no seu todo, admissiveis. Porque não foi Junqueira, Arnaldo, Dino, Brandão, Og ou Procopio que determinaram tatica de jogo para os varios embates da seleção da F.P.F. contra os cariocas.

Quem determinou tudo isso foi Del Debbio e foi ainda Del Debbio — como o fez Flavio Costa aqui entre nós — que manteve teimosamente uma tatica ou chave para os embates decisivos.

Admitamos que Zarzur supere Brandão ou Og. Admitamos que Noronha supere Dino. Mas o que não podemos admitir é que se jogue a culpa do fracasso dos paulistas frente aos nossos, unica e exclusivamente áqueles que vêm de ser afastados do quadro.

Concordamos em que a linha média paulista estivesse fraca. Isso dissemos desde o primeiro jogo, que só não foi vencido pelos cariocas porque os nossos não tiveram a tradicional fibra dos defensores do futebol metropolitano.

Mas a culpa dos reveses do onze bandeirante, estejam certos os "fans" do scratch" paulista, foi Del Debbio.

Ele foi quem determinou aquela errada e condenavel marcação do "pivot" paulista sobre Tim, durante três jogos e em dois deles os reveses vieram em face de semelhante e condenavel falha do técnico paulista.

Tim não pode ser marcado por um center-half. Porque aquele que o tentar marcar tornar-se-á, fatalmente, o palhaço numero um da cancha.

No entanto, Del Debbio não quis ou não teve inteligencia suficiente para ver isso...

E o pior é que todos vêem...

Não há motivos para tantas modificações no onze da terra de Piratininga.

Brandão e Dino poderiam ser substituidos por Zarzur e Noronha. Mas o resto...

Del Debbio quer, sabidamente, encobrir o seu erro, que calará profundamente no coração dos bandeirantes...,

Enquanto os Paulistas Deram Ontem o Seu Apronto no Pacaembú os Cariocas Somente Hoje o Farão á Luz dos Refletores

Chegarão Hoje os Bandeirantes -- - Bate Bola Ontem Em São Januar io --- Modificado o Onze Paulista

Depois de um feliz Natal, com suas respectivas familias, voltaram á concentração de São Januario, conforme haviamos anunciado os jogadores cariocas, que na noite de depois de amanhã terão de enfrentar os bandeirantes na peleja decisiva pelo campeonato brasileiro de futebol.

REGRESSARAM DOMINGO MESMO

DIARIO CARIOCA havia informado detalhadamente ao seu publico, sobre o programa de Natal, que Vinhais e Flavio Costa traçaram para seus pupilos.

E conforme anunciamos, domingo mesmo, após passarem no aconchego de seus lares, os representantes da F. M. F. regressaram á concentração que está sendo feita no estadio de São aJnuario, á hora determinada: 8,30.

TREINANDO AO AMANHECER

Do programa de preparativos constava um rigoroso individual, ontem, ao amanhecer.

E assim foi feito. Já ás oito e meia, Flavio e Vinhais lá estavam á frente de seus pupilos, em S. Januario, dando o individual na turma carioca.

Após esse individual, Flavio promoveu um rapido bate bola ao goal, tendo Batatais, Gijo e Louro se exercitado no arco.

TREINARÃO HOJE, NOVAMENTE, A' NOITE

Ao contrario do que se esperava, Flavio não ensaiou ontem, á noite, os seus pupilos, em treino de conjunto.

O preparador rubro-negro determinou, após um entendimento com Vinhais, que fosse realizado, hoje, á noite, sob a luz dos refletores, o treino final da turma para o grande embate de depois de amanhã.

Conforme nos informaram os preparadores do onze metropolitano, esse ensaio terá apenas a duração de trinta minutos e os players terão instruções rigorosas para não disputarem, com ardor, afim de ser evitado qualquer choque, que possa causar o afastamento de qualquer elemento.

TREINARAM OS PAULISTAS

Enquanto isso, os paulistas mantiveram-se da mesma forma que sempre o fizeram e ontem realizaram um ensaio, que se na opinião de uns não foi bom ou proveitoso, na opinião de outros o foi.

Pelo que nos dizem os telegramas da capital bandeirante, Del Debbio não andou certo ao realizar profundas modificações no scratch.

O tecnico bandeirante errou profundamente e cometeu, entre outras coisas, injustiça tremenda para com Osvaldo e Junqueira, que foram, juntamente com Oberdan, nos tres primeiros prelios, o grande esteio do onze bandeirante.

O TEAM QUE TREINOU

Sob a orientação do antigo back paulista, ensaiaram os reservas enxertados de alguns elementos do S. P. R., contra os efetivos modificados.

O onze que ensaiou como principal foi o seguinte:

King — Piolim e Begliomine — Zezé Procopio — Zarzur e Noronha — Luizinho — Lima — Leonidas — Remo e Pardal.

Oberdan treinou entre os reservas. Será o guardião do quadro titular para a finalissima. Junqueira e Osvaldo foram substituidos, com vantagem, na zaga, assim como Zarzur, no eixo. O Beduino fez um ensaio magnifico e, se não sentir a distenção muscular que apresentava será escalado.

Em caso contrario, Brandão, voltará ao seu posto. Noronha superou Dino e Remo foi muito mais eficiente constutor do que Servilio. Os elementos substituidos se mostraram esgotados.

FINDANDO-SE o ano de 1943, a S. A. Philips do Brasil, em nome da sua Matriz do Rio de Janeiro e de suas Filiais nos Estados, deseja expressar seus sinceros agradecimentos pela inalteravel confiança que sua distinta clientela sempre demonstrou para com seus produtos, distribuidos em alta escala pelo Brasil inteiro, tanto êste ano como no passado. Igualmente no futuro o nome Philips constituirá uma garantia de qualidade insuperavel.

Temos, outrossim, a satisfação de tornar público que, durante o ano de 1943, as fábricas de nossas companhias afiliadas, no Imperio Britânico, nos Estados Unidos e em outros países do mundo livre, produziram material bélico, em vasta escala, para as Nações Unidas. Enquanto durar o conflito, a produção para o esforço de guerra continuará sendo a nossa maior preocupação.

Desejamos aos nossos amigos e clientes um Feliz Natal e que o ano de 1944 lhes seja próspero em todos os sentidos, trazendo-nos a Vitória.

S. A. PHILIPS DO BRASIL

NUMERO AVULSO
40 Centavos

Diario Carioca

EDIÇÃO DE HOJE
12 Páginas

ANO XVI — RIO DE JANEIRO — TERÇA-FEIRA, 28 DE DEZEMBRO DE 1943 — N. 4.764

Novo Desembarque Norte-Americano na Nova Bretanha

Tomado de Assalto o Cabo Gloucester

ESPETACULAR OPERAÇÃO COORDENADA DE TERRA, AR E MAR

NOVA YORK, 27 (A.P.) — O correspondente William Dunn, da Columbia Broadcast System, que presenciou os desembarques norte-americanos de ontem no Cabo Gloucester, na Nova Bretanha, radiografou que o assalto foi uma das mais perfeitas operações coordenadas de terra, ar e mar da batalha do Pacifico.

COORDENAÇÃO PERFEITA

Declarou que foi uma coordenação tão perfeita que "reduziu ao minimo a possibilidade de séria resistencia, e que é atualmente um fator não existente, até que os japoneses lançaram o seu primeiro contra-golpe aéreo, cerca de 7 horas depois da primeira penetração da marinha através da ressaca para o assalto á praia".

William Dunn acompanhou os primeiros marinheiros que participaram dessa empresa, desde o ponto de embarque até ao ponto a centenas de metros ao largo de uma praia, onde eles pularam para as embarcações de desembarque.

"Permaneci na ponte de um destroyer carregado de tropa. A' hora exata em que foi dado um sinal, os cruzadores que estavam a pouca distancia como força de apoio, começaram a bombardear a praia. Outros cruzadores que estavam atrás entraram tambem a bombardear. Poucos minutos após, os destroyers que se encontravam á direita e á popa, abriram fogo. Podia ser vista uma grande nuvem de fumo na direção da praia.

"Logo passavam por cima das aguas compactas formações de Liberator, os quais quando passaram por cima dos objetivos deixaram cair a carga de 28 toneladas de bombas exatamente na área do objetivo.

A AÇÃO DA AVIAÇÃO

"Uma outra formação de aviões Liberator entrou em ação vinda de varias direções e uma fumaça branca ao longo da praia começou a se levantar por milhas e milhas de distancia. Nesta ocasião ergueu-se uma fita de fumo das pequenas docas.

Qualquer engano dos aviões de bombardeio podia resultar num desastre. Não houve, porem, engano. Os aviões Mitchell surgiam em vagas sucessivas. Os aparelhos voavam á altura das arvores.

"Apareceram então enormes formações de Lightning e Thunderbolt, protegendo todo o cenario do desembarque.

OS QUE PRIMEIRO DESEMBARCARAM

"Exatamente ás 7,42 efetuou-se o ultimo ataque dos aviões e os primeiros marinheiros desembarcaram na praia, dirigindo-se com cautela para buscar proteção na jungle.

"Antes mesmo das primeiras embarcações de desembarque estarem de volta, um grande numero de embarcações com canhões, alimento e abastecimentos estavam chegando junto ás unidades de desembarque.

"Eram 2,40 da tarde, antes que os aviões japoneses aparecessem, para fazer a sua desesperada tentativa de fuga através do corredor.

"Neste ataque e no que veio em seguida, cerca das cinco horas, os aviões de mergulho dos japoneses afundaram uma pequena embarcação auxiliar e danificaram duas outras com impactos proximos.

"Mas pagaram por isso o preço de 36 aviões de mergulho e 25 aparelhos de caça.

"Perdemos 7 aviões, porem, salvamos alguns dos tripulantes. Outros aviões nossos ficaram danificados.

"De acordo com o sentimento geral, este desembarque em força confirma nossa fixação no ocidente da Nova Bretanha e constitue outro reforço para a nossa comprida linha de abastecimentos. A situação dos japoneses no Pacifico sul não causa inveja a ninguem".

RETIRADA JAPONESA

CHUNGKING, 27 (U. P.) — Um comunicado de guerra anunciou que as forças chinesas que perseguem os japoneses em retirada no setor de Kungan, chegaram ao rio Hutu e estão lutando na zona leste do mesmo.

Os chineses lançaram o ataque através do rio durante o dia de ontem.

Os japoneses tinham iniciado sua campanha contra Changteh, desde o Hutu, no dia 2 de novembro.

COMUNICADO CHINÊS

CHUNGKING, 27 (Reuters) — O comunicado chinês anuncia hoje que as forças nacionais, reconquistaram ontem Kungan, uma das principais bases japonesas, atingindo o rio Hutu, que une o lago Tungting com o rio Yangirá.

O comunicado acrescenta que a região compreendida entre Kungem e o rio Yangtzé, limpa de tropas niponicas em 2 de novembro, ficou completamente dominada.

Virtualmente, toda a colheita de arroz está em mãos dos chineses.

APROVADO PELO COMITÉ DE DEFESA DO CONTINENTE

Não Reconhecerão os Governos de Força

SEM CONSULTA PREVIA ÁS REPUBLICAS AMERICANAS

Cordell Hull Elogia a Resolução

WASHINGTON, 27 (U. P.) — URGENTE — Os Estados Unidos anunciaram que não reconhecerão os novos governos que se "instaurarem neste hemisferio pela força", sem consultar as demais republicas americanas. A informação foi dada pelo secretario de Estado, sr. Cordell Hull, ao externar o conteudo de cartas trocadas com o dr. Alberto Guani, presidente do Comité Assessor de Emergencia para a defesa politica do continente, com séde em Montevidéo. Este Comité remeteu ao sr. Cordell Hull uma resolução na qual recomenda que antes de se processar o reconhecimento dos novos governos americanos seja efetuada uma consulta, afim de determinar se estes "cumprem os compromissos inter-americanos para a defesa do continente".

Cordell Hull

A RESPOSTA DE CORDELL HULL

WASHINGTON, 27 (A. P.) — Texto da resposta do secretario de Estado, Cordell Hull, ao presidente do Comité Consultivo de Emergencia para a Defesa Politica:

"Tenho o prazer de acusar o recebimento do telegrama de v. excia., transmitindo o texto da resolução aprovada pelo Comité Consultivo de Emergencia para a Defesa Politica, datado de 23 de dezembro, no qual fui comunicado do seguinte:

"Recomendar aos governos americanos que declararam guerra ao Eixo, ou que romperam relações, que enquanto durar o atual conflito, não sejam reconhecidos novos governos instituidos pela força, antes de se consultarem sobre se um governo tal cumprirá com as recomendações inter-americanas para a defesa do continente, antes de se proceder a trocas de informações concernentes ás circunstancias que determinaram a formação de um tal governo".

"Desejo informar-vos que este governo aprova totalmente a citada resolução.

"De acordo com ela este governo se acha pronto para consultar e trocar informações com outras republicas americanas que declararam guerra ás potencias do Eixo, ou cujas relações com estas potencias estejam em situação tal que essa resolução possa ser aplicada".

COM A FUSÃO DA 8.ª E 15.ª FORÇAS AEREAS AMERICANAS

Criada a Maior e Mais Terrivel Arma Aerea

O Comandante Spaatz é Favoravel a Ataques Concentrados Em Massa — Poderá Lançar a Qualquer Momento Dois Mil Aviões Sobre o Coração do Reich — Capazes de Bombardear Qualquer Ponto da Alemanha, Hungria, Bulgaria e Rumania

Q. G. ALIADO EM ARGEL, 27 (A. P.) — A fusão da 8ª e 15ª forças aéreas dos Estados Unidos sob o comando do tenente general Carl Spaatz para atacar a Alemanha por todos os lados durante as vinte e quatro horas do dia, conforme predisse este mês o general Henry Arnold significa que a qualquer momento dois mil aparelhos norte-americanos poderão espalhar a morte e a destruição sobre o territorio do Reich. A centralização do comando de bombardeio americano em mãos do incansavel general Spaatz formará a maior e mais temerosa arma aérea já surgida.

Spaatz

ATAQUES EM MASSA

Nos fins da semana passada se anunciou que mil e trezentos aviões norte-americanos, inclusive aproximadamente oitocentos bombardeiros pesados da 8ª Força Aérea Norte-Americana atacaram de subito a área costeira de Calais, a partir de bases da Grã-Bretanha.

Em julho passado, o general Spaatz mandou mais de quinhentos aviões norte-americanos de bombardeio sobre Roma num só ataque. Não é segredo pois o general Arnold, chefe das forças aéreas dos Estados Unidos, revelou que desde aquela época esse braço da nova 15ª Força Aérea dos Estados Unidos no Mediterraneo cresceu extraordinariamente.

SOBRE TODOS OS PONTOS DA ALEMANHA, HUNGRIA, BULGARIA E RUMANIA

Pouco depois do ataque a Roma, Arnold declarou que os norte-americanos estavam quase preparados para atacar todos os pontos da Alemanha, Hungria, Bulgaria e Rumania, e acrescentou que, a RAF bombardeará todas as cidades da Alemanha durante a noite, enquanto nós atacaremos durante o dia".

ATAQUES PESADOS E CONCENTRADOS

Spaatz sempre advogou os mais pesados e concentrados ataques contra objetivos isolados e sua nomeação significa que esta vasta frota de bombardeiros operará certamente como uma unica força embora para finalidades administrativas tenham dois nomes.

UM MILHAR DE APARELHOS POR DIA

Esta fusão significa que pela primeira vez depois de dois anos de guerra a força de aparelhos de bombardeio dos Estados Unidos é igual á a RAF com bases na Grã- igual á da RAF com bases aliadas na Italia dão a essas forças a oportunidade de atingir a Alemanha Meridional, cujas regiões eram atingidas com dificuldades pela RAF partindo de bases nas Ilhas Britanicas.

Significa tambem que todos os dias que o tempo permitir, Spaatz pode lançar mais de mil aparelhos norte-americanos contra o coração da Europa Continental de bases do oéste, enquanto outras centenas de aviões podem atravessar os Alpes pelo Sul. A Luftwaffe tem se revelado incapaz para conter esses golpes lançados continuamente pela RAF e as forças aéreas norte-americanas contra as cidades alemãs.

"FORTALEZAS VOADORAS" E "LIBERATORS"

O general Spaatz criou a 8ª Força Aérea e dela organizou esse braço denominado 15a Força Aérea. Conhece detalhadamente todos os campos de onde ambas as frotas poderão operar. Spaatz tem sido até aqui o principal advogado da arma que ele chama a espinha dorsal do ataque — as "Fortalezas Voadoras" e os "Liberators".

Rommel Manda Fuzilar Uma Arrumadeira!

Sidi Halfaya, 27 — (PP) — Após um rapido e sumario interrogatorio, o marechal Rommel — a raposa nazista —, mandou fuzilar a domestica Mouche, sob a acusação de estar ela "disseminando idéias derrotistas".

Este incidente é vivido na tela numa das mais emocionantes cenas de "Cinco Covas no Egito", produção Paramount interpretada por Franchot Tone, Anne Baxter, Akim Tamiroff, Erich Von Stroheim e outros atores famosos.

Destruição do Poderio de Guerra Alemão Meses Depois da Invasão

(Conclusão da 1ª pag.)

meiro pagamento de uma apolice de seguro para a Paz Permanente".

OS PRINCIPAIS ACONTECIMENTOS DE 1943

Acha o sr. Wallace, ao que disse nessa entrevista ao microfone, que os principais acontecimentos de 1943 foram os seguintes:

1º) — O inicio da retirada do inimigo em todos os "fronts";

2º) — As conferencias do Cairo e de Teerã, simbolizando a competencia das quatro grandes potencias aliadas para agirem juntas;

3ª) — A notavel produção "record" das fabricas norte-americanas;

4º) — As Conferencias de Alimentação e Socorro, que abriram e mostraram o caminho "para a mutua compreensão e para a cooperação ativa entre mais de quarenta nações, em beneficio de toda a humanidade".

TODO O POVO COM EMPREGO

Referindo-se ao que chamou "o alem-guerra", o sr. Henry Wallace disse que os Estados Unidos "devem manter o seu povo todo empregado", para o pagamento das dividas de guerra e "para ter um padrão de vida ainda superior ao da decada iniciada em 1930". Acrescentou que "com emprego para todos, a receita nacional subirá a 130 biliões de dolares, o que bastará para tornar o pagamento dos juros das dividas de guerra "ainda mais facil do que o foi depois da Guerra Mundial n. Um".

PELO AFUNDAMENTO DO "SCHARNHORST"

Reduzido Consideravelmente o Poder da Esquadra Alemã

O "LUTZON" FOI TAMBEM DANIFICADO

LONDRES, 27 (U. P.) — O Almirantado informou oficialmente, hoje, que o afundamento do "Scharnhorst" reduziu consideravelmente o poder de ataque da outrora poderosa esquadra de superficie alemã, restando agora apenas o "Admiral Scheer", o "Luetzow" e mais alguns pequenos cruzadores, como o "Gneizenau" e o "Von Tirpitz", estes ultimos já bastante avariados pelos constantes bombardeios da Real Força Aerea.

Poucos detalhes ajuntaram hoje as emissoras alemas ao que já sabe o publico da batalha e se acredita que passarão varios dias antes de se dar a conhecer a historia completa desse encontro ocorrido nas geladas aguas do Artico, diante do cabo Norte.

As mesmas difusoras germanicas não estiveram de acordo entre si, pois enquanto a D.N.B. anunciava, reproduzindo informações do jornal "Nachtusgabe", que o "Scharnhorst" teve de fazer frente sozinho a uma força naval superior, em uma transmissão pelo radio de Berlim a citada D.N.B. informou, mais tarde, que, segundo o alto-comando alemão, o "Scharnhorst" integrava uma formação naval alemã.

O COMUNICADO ALEMAO

O comunicado oficial alemão transmitido pelo radio de Berlim dizia:

"Ha poucos dias, um comboio que se dirigia a Murmansk foi avistado por aviões de reconhecimento alemães. O comboio levava materiais de guerra e munições, motivo pelo qual se destacou uma força naval contra o comboio, que foi interceptado em frente ao cabo Norte. A visibilidade era limitada em virtude do mau tempo. Mais ou menos ás 11 horas de 26 de dezembro, o "Scharnhorst" entrou em contacto com a força inimiga de escolta.

O chefe de grupo de destroyers, contra-almirante Bey, comandava a força.

A força inimiga de escolta estava formada por destroyers e cruzadores. Pouco depois de estabelecer-se contacto, participaram na luta outras unidades inimigas. Durante a batalha o inimigo conseguiu trazer mais forças pesadas que, devido á má visibilidade, não haviam sido ainda observadas. Depois de varias horas de luta muito intensa, o "Scharnhorst", que estava comandado pelo capitão Nintze, foi cercado pelas forças navais inimigas e afundado por volta das 19,30, com a bandeira ao tôpo do mastro, depois de disparar a ultima granada e causar danos ao inimigo. As outras forças alemãs não experimentaram perdas. Os parentes dos tripulantes do "Scharnhorst" serão informados logo que se tenham noticias".

A emissora de Roma anunciou, por sua parte, que "varias dezenas" de destroyers britanicos faziam parte da força que assestou o golpe de graça ao couraçado alemão, acrescentando que este foi alcançado quatro vezes pelos projeteis.

O QUE INFORMA ROMA

Os observadores navais desta capital duvidam dessa ultima parte do comunicado italiano, ao recordar o terrivel castigo que sofreu o encouraçado germanico "Bismarck" antes de afundar-se.

A informação sobre o que resta á Alemanha de poderio naval foi feita pelo almirante Sir William James, chefe do Serviço de Informações do Almirantado.

Depois de declarar que só restam á Alemanha dois couraçados — de 10 mil toneladas cada um — e alguns cruzadores pequenos, o almirante James expressou: "O poder de ataque da frota alemã está sendo lenta, porém continuamente desgastado".

Referiu-se em seguida ao afundamento do "Admiral Graf Spee", á imobilização do "Scharnhorst" e "Gneisenau" em Brest, e do "Tirpitz" e, finalmente, á destruição do "Bismarck". "Esses fatos — acrescentou — vêm ocorrendo a intervalos tão longos, e têm estado tanto tempo inativos os navios de linha do inimigo, que se pode passar por alto a verdadeira importancia dessa serie de vitorias".

ENGARRAFADA A ESQUADRA ALEMA

Tambem disse que a missão da esquadra britanica metropolitana foi a de engarrafar a frota alemã e impedir-lhe que ataque a navegação aliada nas rotas maritimas do mundo. "Durante esses longos anos — concluiu — nossa frota principal teve que estar pronta quando se achava no porto e tem estado no mar cada vez que os comboios se encontravam á distancia de ataques dos navios alemães, ao norte da Noruega".

A vitoria britanica do cabo Norte destruiu qualquer esperança que pudessem abrigar os alemães de travar uma grande batalha no mar contra os aliados e, ao mesmo tempo, reduziu para sempre o perigo alemão contra a "arteria vital" que conduz á Russia.

Outro aspecto importante da vitoria é que inclina, em forma ainda mais pronunciada, o fiel da balança em favor do poderio naval anglo-norte-americano para as proximas ações decisivas contra o Japão no oceano Pacifico.

AS PERDAS NAZISTAS NO MAR

Desde que irrompeu a guerra, as perdas alemãs em unidades leves têm sido tão graves como as de navios de grande tonelagem. Embora a armada alemã haja obrigado a Grã-Bretanha e EE. UU. a manter navios grandes praticamente imobilizados, por causa da vigilancia que devem exercer, nunca foi um perigo como a frota do extinto Kaiser Guilherme que, até o armisticio da guerra passada, foi capaz de fazer frente á grande esquadra metropolitana do Reino Unido. Essa inferioridade é ainda mais notavel em vista do fracasso da campanha submarina nazista.

Recorda-se que o couraçado de bolso "Von Tirpitz" está avariado e necessita de boas reparações antes de ser usado, e as ultimas noticias dizem que o "Gneisenau" havia ficado sem as torres de artilharia de popa para ser destinado á instrução naval.

O ENCOURAÇADO "LUTZOW" TAMBEM DANIFICADO

ARGEL, 2s (Reuters) — O Radio France anunciou esta noite que o encouraçado de bolso alemão "Lutzow" foi danificado na mesma ação em que foi afundado o "Scharnhorst".

AINDA NÃO HA RELATORIO

LONDRES, 27 (A.P.) — O Almirantado forneceu a seguinte nota:

— "Ainda não é possivel fornecer um relatorio completo da ação em que foi afundado o "Scharnhorst". Pode-se afirmar, entretanto, que o comboio não foi molestado e que apenas dois navios de Sua Majestade sofreram avarias pequenas.

O COMUNICADO DO ALTO COMANDO

LONDRES, 27 (U.P.) — A emissora de Berlim transmitiu uma informação do Alto Comando, segundo a qual o couraçado "Scharnhorst" iniciou seu ataque contra o comboio aliado (o que determinou seu fim), ás 11 horas de ontem. As condições atmosfericas más e a visibilidade escassa dificultavam a operação.

A força britanica — assinala a difusora — consistia em destroyers e cruzadores, aos quais se uniram, durante a batalha, outras unidades pesadas.

Depois de varias horas de violento combate, o "Scharnhorst" foi cercado e afundou. Eram aproximadamente 19 horas e 30 minutos.

Diz ainda a Radio Berlim que as demais forças alemãs, sem ter perda alguma, infligiram importantes perdas ao inimigo.

INICIADAS A OFENSIVA RUSSA DE INVERNO EM TODO O FRONT

(Conclusão da 1ª pag.)

NO POSTO IMEDIATO AO DE EISENHOWER

Era crença geral que Tedder seria obvia seleção para o comando das forças aéreas da segunda frente. Sua nomeação para o posto ainda mais importante de sub-comandante das forças de mar, terra e ar, inferior somente ao generalissimo, é surpreza que assinala em primeiro lugar a segurança de que as forças aéreas terão que desempenhar nas operações de invasão, o mais alto papel concebivel, e em segundo é prova concludente de que a unidade de comandos de diferentes serviços no Mediterraneo e a coordenação de suas funções, chegaram a um ponto em que o chefe de terra, mar e ar, pensam em unisono.

UNIDADE ABSOLUTA DE TODAS AS ARMAS

Sabe-se, agora, patente, formal e oficialmente, que as forças anglo-americanas para a ofensiva, não são tres serviços distintos que colaboram entre si, mas sim um unico corpo atacante, coordenado e trabalhando com uma só vontade projetada sobre tres dimensões.

A cooperação original alemã entre forças de terra e ar, nos dias da Blitzkrieg, parecerá coisa primitiva comparada com essa maquinaria aliada que Eisenhower e Tedder forjaram entre as vilas e os olivais do Mediterraneo.

O marechal-chefe do ar Tedder é dotado de grande habilidade e, ao mesmo tempo, de confiança em si mesmo, ocultando os rasgos da sua imaginação, atrás de um sorriso. Nos dificeis dias em que os generais, almirantes e chefes aeronauticas americanos e ingleses aprenderam a trabalhar juntos e a se compreender, na Africa do Norte, foi Tedder quem projetou a decisiva cobertura aérea para os exercitos que limparam Tunis das melhores tropas do general von Arnim.

O esmagamento de Pantelaria foi a suprema demonstração do bombardeio concentrado. Depois, houve a ofensiva aérea destinada a "amolecer" as defesas sicilianas e na Italia se teve ocasião de verificar uma esplendida exibição do poderio aéreo tatico. Não constitue segredo o fato de que diversos generais, que, anteriormente, tinham duvidas a respeito, se "converteram", convencendo-se da vantagem do apoio aéreo compacto ás operações terrestres.

O general Montgomery, que chefiava os exercitos britanicos na segunda frente, rendeu um tributo ao valor de Tedder, no seu livro, de circulação particular, sobre o "emprego das forças aéreas".

Tedder alcançou seus triunfos no Mediterraneo dispondo de aerodromos primitivos. Para a segunda frente, organizará e dirigirá a cooperação aero-terrestre, dispondo de grandes vantagens materiais e a mais compacta concentração mundial de bases aéreas de primeira qualidade.

Em seus metodos de trabalho, Tedder quase chega á austeridade e simplicidade que tornou famoso o general Montgomery. Quando o entrevistei, recentemente, enquanto chefiava a ofensiva aérea contra a Italia, Tedder morava e trabalhava num carro-habitação, numa praia da Africa do Norte. No alto de uma colina arenosa avistava-se uma cazinha branca, que era o seu "posto de comando do ar". Essa casa era utilizada apenas para conferencias importantes, que se celebravam numa sala cujas paredes estavam cobertas de mapas, onde os chefes do exercito de Eisenhower e os chefes aeronauticos subordinados se reuniam, periodicamente, para resolver a estrategia e as taticas que deveriam ser adotadas.

SÓ MEIA DUZIA DE HOMENS SABE

(Conclusão da 1ª pag.)

sua atenção para repelir a invasão aliada se encarregarão os russos. Roosevelt disse claramente na sua alocução de Natal que Stalin se comprometeu a desencadear, no justo momento em que os aliados atravessarem o Canal, a maior ofensiva jamais conhecida na frente oriental ,e a sustentá-la durante a primeira etapa da invasão, até que as forças desembarcadas tenham aberto solidamente o caminho para Berlim.

A Alemanha terá, portanto, que se haver com duas invasões ao mesmo tempo, sem contar os ataques suplementares por tantos pontos quantos possam ser investidos sem que os esforços aliados se dividam demasiado. Por muito que no entanto haja frentes reduzidas, terá a Alemanha que se multiplicar para impedir que se abra brecha no chamado "reduto vital", ao que os americanos chamam "caminho do coração" da Alemanha. Esse caminho compreende a Alemanha, Austria, Polonia Ocidental, Polonia Central, Tchecoslovaquia, Hungria, Rumania, norte da Iugoslavia, Dinamarca, Paises Baixos, Luxemburgo, Belgica e norte da França. Todavia, os alemães podem ir se retirando em diversas direções sem que o "reduto vital" fique afetado. Quando, porém, a muralha do "caminho do coração" fôr derrubada, a capacidade de resistencia alemã começará a ruir.

E' por tudo isso que desde o momento em que Roosevelt anunciou a escolha de Eisenhower a atenção geral do mundo ficou em suspenso na dramática espera do generalissimo da invasão pronunciar a palavra decisiva para que a maior esquadra naval-aerea do mundo se faça ao mar e ao ar levando os libertadores da Europa escravizada pelo Fuehrer nazista...